



CRESS

Conselho Regional de Serviço Social 17ª Região

Conselho Regional de Serviço Social

Relatório de gestão do exercício 2017

Relatório de gestão do exercício 2017

Conselho Regional de Serviço Social

Relatório de Gestão do exercício de 2017 apresentado aos órgãos de controle interno e externo como prestação de contas anual a que esta Unidade está obrigada nos termos do art. 70 da Constituição Federal, elaborado de acordo com as disposições da IN TCU nº 63/2010, da DN TCU nº 127/2013, da Portaria TCU nº 175/2013 e das orientações do órgão de controle interno.

Lista de tabelas, ilustrações, abreviaturas, siglas e símbolos

LISTA DE SIGLAS

CRESS-ES – Conselho Regional de Serviço Social do Espírito Santo
CFESS – Conselho Federal de Serviço Social
GT – Grupo de Trabalho
CRAS – Centro de Referência de Assistência Social
CREAS – Centro de Referência Especializado em Assistência Social
COFI – Comissão de Orientação e Fiscalização Profissional
NUCRESS – Núcleo Descentralizado do CRESS
E-SIC (Sistema Eletrônico do Serviço de Informação ao Cidadão),
AFECC – Associação Feminina de Educação e combate ao câncer
CCJE – Centro de Ciências Jurídicas e Econômicas
UFES – Universidade Federal do Espírito Santo
SUAS – Sistema Único de Assistência Social
SUS – Sistema Único de Saúde
DRU - Desvinculação das Receitas da União
FETSUAS - Fórum Estadual dos Trabalhadores do Sistema Único de Assistência Social
CRIAD - Conselho Estadual da Criança e do Adolescente
CEAS - Conselho Estadual de Assistência Social
SEADH - Secretaria de Estado de Assistência Social e Direitos Humanos
PNAS - Política Nacional de Assistência Social
SEASM - Secretaria de Estado de Assistência Social e Políticas para Mulheres NOB/SUAS/RH –
Norma Operacional Básica de Recursos Humanos do SUAS
RAPS - Rede de Atenção Psicossocial
SESA – Secretaria de Saúde
PNASH -Programa Nacional de Avaliação dos Serviços hospitalares/Psiquiatria
SISCAF – Sistema de Controle Cadastral e Financeiro
CPE - Comissão Permanente de Ética
PNE - Política Nacional de Estágio

Lista de Anexos e Apêndices

Título	Descrição
Organograma	
Plano de metas	2017
Comparativo	Despesa 2017
Comparativo	Receita 2017
Relatório	Transferências 2017
COMPARATIVO	DESPEZA 2017
COMPARATIVO	RECEITA 2017

Sumário

2 - APRESENTAÇÃO	6
3 - VISÃO GERAL DA UNIDADE PRESTADORA DE CONTAS	8
INTRODUÇÃO SEÇÃO	8
3.1 FINALIDADE E COMPETÊNCIAS	8
3.2 NORMAS	8
3.3 HISTÓRICO	10
3.4 ORGANOGRAMA	10
4 - PLANEJAMENTO ORGANIZACIONAL E DESEMPENHO ORÇAMENTÁRIO E OPERACIONAL	13
INTRODUÇÃO SEÇÃO	13
4.1 PLANEJAMENTO ORGANIZACIONAL	14
4.2 RESULTADOS	15
4.3 DESEMPENHO ORÇAMENTÁRIO	42
4.3.1 EXECUÇÃO FÍSICA E FINANCEIRA	43
4.3.2 TRANSFERÊNCIAS	45
4.3.3 RECEITAS	46
4.3.4 DESPESAS	48
4.4 DESEMPENHO OPERACIONAL	50
4.5 INDICADORES	50
5 - GOVERNANÇA	86
INTRODUÇÃO SEÇÃO	86
5.1 GOVERNANÇA	86
5.2 DIRIGENTES	87
5.3 AUDITORIA	99
5.4 APURAÇÕES	99
5.5 GESTÃO DE RISCOS E CONTROLES INTERNOS	99
5.6 REMUNERAÇÕES	100
5.7 AUDITORIA INDEPENDENTE	100
6 - ÁREAS ESPECIAIS DA GESTÃO	101
INTRODUÇÃO SEÇÃO	101
6.1 GESTÃO DE PESSOAS	101
6.2 GESTÃO DA TECNOLOGIA DA INFORMAÇÃO	106
7 - RELACIONAMENTO COM A SOCIEDADE	109

INTRODUÇÃO SEÇÃO	109
7.1 CANAIS DE ACESSO	109
7.2 PESQUISA SATISFAÇÃO	110
7.3 TRANSPARÊNCIA	110
7.4 ACESSIBILIDADE	110
8 - DESEMPENHO FINANCEIRO E INFORMAÇÕES CONTÁBEIS	112
INTRODUÇÃO SEÇÃO	112
8.1 DESEMPENHO FINANCEIRO	112
8.2 NCASP	112
8.3 APURAÇÃO CUSTOS	112
8.4 DEMONSTRAÇÕES CONTÁBEIS	112
9 - CONFORMIDADE DA GESTÃO E DEMANDAS DE ÓRGÃOS DE CONTROLE	146
INTRODUÇÃO SEÇÃO	146
9.1 DETERMINAÇÕES DO TCU	146
9.2 RECOMENDAÇÕES DE CONTROLE INTERNO	146
9.3 DANOS AO ERÁRIO	146
10 - OUTRAS INFORMAÇÕES RELEVANTES	147
10.1 OUTRAS INFORMAÇÕES RELEVANTES	147
11 - ANEXOS E APÊNDICES	148
INTRODUÇÃO SEÇÃO	148
11.1 ANEXOS E APÊNDICES	148
CONCLUSÃO	148
ASSINATURA(S)	152
12 - OUTROS ITENS DE INFORMAÇÃO	153
12.1 OUTROS ITENS DE INFORMAÇÃO	153

2 - APRESENTAÇÃO

O Conselho Regional de Serviço Social – CRESS 17ª Região/ES é uma Entidade de Direito Público, criado com o advento da Lei nº 8.662 de 1993. Este Conselho tem por finalidade essencial a fiscalização do exercício da profissão de Assistente Social em todo o território estadual a partir da inscrição destes profissionais no Conselho. Além da fiscalização, função precípua de todo conselho de categoria profissional, o CRESS 17ª Região/ES tem por objetivo representar os interesses gerais das/os Assistentes Sociais e defender o exercício do Serviço Social como profissão regulamentada em todo estado do ES.

Apresentação da forma como está estruturado o relatório de gestão.

De acordo com a sugestão posta no referido sistema de lançamento das informações, a estrutura do relatório segue a seguinte forma: 1. Elementos pré-textuais 2. Apresentação 3. Visão geral da unidade prestadora de contas 4. Planejamento organizacional e resultados 5. Governança, gestão de riscos e controles internos 6. Áreas especiais da gestão 7. Relacionamento com a sociedade 8. Desempenho financeiro e informações contábeis 9. Conformidade da gestão e demandas de órgãos de controle 10. Outras informações relevantes 11. Anexos e apêndices 12. Outros itens de informação.

Principais realizações da gestão no exercício

No ano de 2017, após eleições do conjunto Cfess/Cress, assume a gestão “Tempos de Resistir”, para o exercício do triênio 2017-2020, com o objetivo de dar continuidade ao planejamento já elaborado pela gestão anterior. Intensificou as ações de fiscalização por meio de visitas institucionais, com a garantia da participação de agentes fiscais nas atividades descentralizadas, tais como Nuress, e oficinas que tratam do tema “Sigilo Profissional”. Ainda, incentivou a produção de termos de orientação, elaborados pela Comissão de Orientação e Fiscalização desta entidade, com apoio de assistentes sociais da base. A partir das ações de monitoramento e fiscalização dos concursos públicos e processos seletivos com vagas para assistentes sociais, a Cofi sistematizou toda sua intervenção nesta área; e lançou a Nota Explicativa sobre Concursos Públicos, documento que ganhou grande visibilidade junto a categoria com ampla divulgação nas redes sociais e meios eletrônicos.

Outro ponto de destaque na gestão são as ações de combate a inadimplência, com intervenções de cunho educativo (carta/email de sensibilização para pagamento da anuidade do ano vigente) e até mesmo, como última alternativa para quitação de débitos junto ao Conselho, na instauração de processo administrativo para execuções fiscais, Além disso, a gestão estabeleceu como prioridade o controle dos gastos, acompanhando em caráter permanente o equilíbrio da despesa e da receita, por meio de reuniões da diretoria e do conselho fiscal, utilizando-se do portal da transparência como um instrumento de visibilidade e controle social da gestão pública. Por fim, destacamos como excelente o resultado da arrecadação do ano de 2017 e do cumprimento do plano de metas elaborado para o exercício do referido ano.

Principais dificuldades encontradas para realização dos objetivos no exercício

- . Espaço físico com necessidade de ampliação;
- . Rotatividade de pessoal em virtude de judicialização de nomeação e exonerações a pedido;
- . Conjuntura de precarização do trabalho profissional;

A gestão pondera que existem desafios cujas alternativas e propostas de enfrentamento estão sendo estudadas como a necessidade de ampliação do espaço físico e da força de trabalho do conselho, que restou prejudicada em virtude de judicialização de nomeação do concurso público e exoneração a pedido. Somados a isto um aumento da demanda de intervenções técnico-políticas do CRESS-ES, frente a conjuntura de precarização do trabalho profissional e dificuldades no processo de formação regular ou ausência de formação continuada das/os assistentes sociais.

3 - VISÃO GERAL DA UNIDADE PRESTADORA DE CONTAS

INTRODUÇÃO SEÇÃO

DENOMINAÇÃO COMPLETA	Conselho Regional de Serviço Social - CRESS 17ª Região/ES		
DENOMINAÇÃO ABREVIADA	CRESS/ES	CNPJ	27.741.735/0001-22
NATUREZA JURÍDICA	Autarquia Pública Federal	CONTATO	(27) 3222-0444
CÓDIGO CNAE	9412-0/01		
ENDEREÇO ELETRÔNICO	cress@cress-es.org.br		
PÁGINA INTERNET	www.cress-es.org.br		
ENDEREÇO POSTAL	Rua Pedro Palácios, 60, Edifício João XXIII, salas 1103 à 1106		
CIDADE	Vitória	UF	ES
BAIRRO	Centro	CEP	29015160
INFORMAÇÕES ADICIONAIS			

3.1 FINALIDADE E COMPETÊNCIAS

A Resolução CFAS nº 167, de 22.07.1983 que cria o Conselho Regional de Assistentes Sociais da 17ª Região com jurisdição no estado do Espírito Santo e sede na cidade de Vitória-ES.

3.2 NORMAS

Normas de criação e alteração das unidades jurisdicionadas

A Lei nº 3.252 de 27 de agosto de 1954, regulamentada pelo Decreto nº 994 de 15 de maio de 1962, criou o Conselho Regional de Serviço Social da 6ª Região, que abrangia os estados do Espírito Santo e Minas Gerais. Em 22 de julho de 1983, foi realizada uma assembléia geral da categoria que deliberou pela criação do Conselho Regional de Serviço Social da 17ª Região, com jurisdição no estado do Espírito Santo, com base no parágrafo único do art. 7º da referida Lei Federal, que foi posteriormente revogada pela Lei nº 8.662, de 7 de junho de 1993, atualmente vigente.

Em 26 de agosto de 2010, foi sancionada a Lei 12.317, publicada no Diário Oficial da União em 27 de agosto de 2010, que acrescentou o art. 5º-A à Lei 8.662/1993, para dispor sobre a duração da jornada de trabalho dos Assistentes Sociais.

Outras normas infralegais relacionadas à gestão e estrutura das unidades jurisdicionadas

As normas relacionadas à gestão e estrutura do CRESS da 17ª Região são: Resolução CFESS nº 469, de 13 de maio de 2005, que regulamenta o Estatuto do Conjunto CFESS/CRESS; Resolução CFESS nº 470, de 13 de maio de 2005, que regulamenta a

Minuta Básica do Regimento dos Conselhos Regionais de Serviço Social; e Resolução CRESS nº 109, de 13 de dezembro de 2014, que dispõe sobre a Concessão de diárias para Conselheiros, assessores, funcionários e convidados quando a serviço do CRESS da 17ª Região. Resolução CFESS n.º 582, de 01 de julho de 2010, versão final atualizada, que Regulamenta a Consolidação das Resoluções do Conjunto CFESS/CRESS; Resolução CFESS n.º 660, de 13 de outubro de 2013, que dispõe sobre as normas que regulam o Código Processual de Ética, incluindo alterações que foram apresentadas pelo CFESS e pelos CRESS, revogando integralmente a Resolução CFESS n.º 428, de 14 de maio de 2002; Resolução CFESS Nº. 512, de 29 de setembro de 2007, que reformula as normas gerais para o exercício da Fiscalização Profissional e atualiza a Política Nacional de Fiscalização.

Manuais e publicações relacionadas às atividades das unidades jurisdicionadas

O Conjunto CFESS/CRESS possui as seguintes brochuras:

- 1- Procedimentos Administrativos, Financeiros e Contábeis”, 2ª edição, ano 2010;
 - 2 - Instrumentos para a fiscalização do exercício profissional do Assistente Social, 1ª edição, ano 2007;
 - 3 - Legislação e Resoluções sobre o trabalho do/a Assistente Social, 1ª edição, ano 2010; e
 - 4 - Política Nacional de Comunicação do Conjunto CFESS/CRESS, 2ª edição, ano 2010.
- Todos os documentos acima citados estão disponíveis no sítio eletrônico do Conselho Federal de Serviço Social (www.cfess.org.br).

Resoluções do CRESS 17ª Região/ES:

Resolução 139.2017. TORNA SEM EFEITO RESOLUÇÃO 138 2017
Resolução 140.2017. NOMEAÇÃO DE CANDIDATOS DO CONCURSO 2016
Resolução 141.2017. NOMEAÇÃO DE CANDIDATA DO CONCURSO 2016
Resolução 142.2017. CONVOCA CANDIDATO SUB JUDICE
Resolução 143.2017. NOMEIA INTEGRANTES DA COMISSÃO PERMANENTE DE ÉTICA
Resolução 145.2017. REGULAMENTA O CONTROLE PATRIMONIAL
Resolução 146.2017. LICENCIA CONSELHEIRA STHEFANY MACHADO
Resolução 147.2017. FIXA O VALOR DA ANUIDADE PARA 2018
Resolução 148.2017. ALTERA O VALOR DOS SALARIOS DOS FUNCIONARIOS
Resolução 149.2017. LICENCIA CONSELHEIRA E RECOMPÕE CARGOS
Resolução 150.2017. JULGA IMPROCEDENTE DENÚNCIA ÉTICA PE 19.2013
Resolução 151.2017. NOMEIA CANDIDATOS DO CONCURSO 01.2016
Resolução 152.2017. NOMEIA CANDIDATOS DO CONCURSO 2016

Portarias do CRESS 17ª Região/ES:

Portaria 41.2017. EXONERA HIGOR FINAMORE
Portaria 42.2017. INSTITUI A COMISSAO DE INSTRUÇÃO
Portaria 43.2017. NOMEIA WAGNER PASSAMAI
Portaria 44.2017. CONCEDE PONTO FACULTATIVO EM 13.04.2017
Portaria 45.2017. NOMEIA YURI PEREIRA
Portaria 46.2017. CONCEDE PONTO FACULTATIVO EM 28.04.2017
Portaria 47.2017. EXONERA ANDREA DALTON
Portaria 48.2017. SUSPENDE EXPEDIENTE NO CRESS EM 28.04.2017
Portaria 49.2017. NOMEIA RAQUEL ARAUJO MARTINI

Portaria 50.2017. SUBSTITUI MEMBRO DA COMISSAO DE INSTRUÇÃO
Portaria 51.2017. SUSPENDE EXPEDIENTE NO CRESS EM 30.06.2017
Portaria 52.2017. EXONERA WAGNER PASSAMAI
Portaria 53.2017. EXONERA HIGOR FINAMORE
Portaria 54.2017. NOMEIA MEMBROS DA COMISSAO DE INSCRICAO
Portaria 55.2017. NOMEIA MEMBROS DA COMISSAO DE ENFRENTAMENTO A INADIMPLENCIA
Portaria 56.2017. NOMEIA MEMBROS DA COMISSAO DE PATRIMONIO
Portaria 57.2017. NOMEIA MEMBROS DA COMISSAO DE SEGURIDADE SOCIAL
Portaria 58.2017 NOMEIA MEMBROS DA COMISSAO DE ÉTICA E DIREITOS HUMANOS
Portaria 59.2017. NOMEIA MEMBROS DA COMISSAO DE FORMAÇÃO
Portaria 60.2017. NOMEIA MEMBROS DA COMISSAO DE GESTAO DO TRABALHO
Portaria 61.2017. NOMEIA MEMBROS DA COMISSAO DE COMUNICAÇÃO
Portaria 62.2017. SUBSTITUI MEMBROS DA COMISSAO DE INSTRUÇÃO
Portaria 63.2017. NOMEIA INTEGRANTES DA CPL
Portaria 64.2017. EXONERA YURI PEREIRA
Portaria 65.2017. INSTITUI COMISSÃO DE INSTRUÇÃO

Informações adicionais

3.3 HISTÓRICO

Em julho de 1983, uma assembleia criou o então Conselho Regional de Assistência Social do Espírito Santo - 17ª Região CRAS-17ª, atualmente, Conselho Regional de Serviço Social do Espírito Santo - 17ª Região (CRESS-17ª).

Nessa assembleia foi indicada uma diretoria provisória para assumir o Conselho recém-emancipado do, na época, CRAS 6ª Região – Minas Gerais. Essa comissão tinha como presidente a assistente social Joana Nunes da Silva e respondeu pela jurisdição do Espírito Santo até 02 de julho de 1984, quando foi empossada a primeira diretoria eleita para o Conselho no Estado por meio do voto direto.

3.4 ORGANOGRAMA

ANEXO - Organograma - Vide anexo do tópico 3.4 no final da seção

Organograma - Anexo do t3pico 3.4

ANEXO I

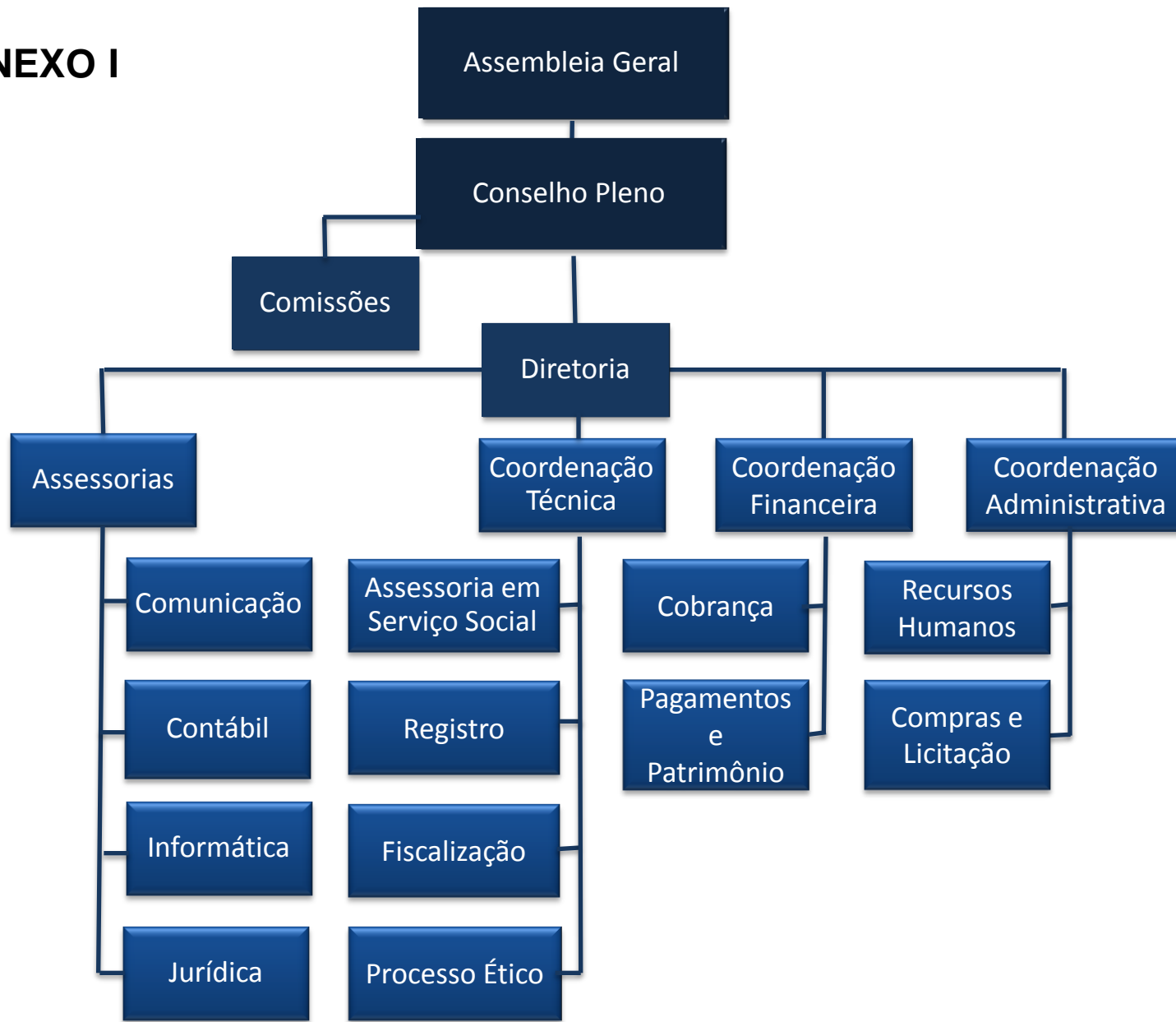

4 - PLANEJAMENTO ORGANIZACIONAL E DESEMPENHO ORÇAMENTÁRIO E OPERACIONAL

INTRODUÇÃO SEÇÃO

No dia 17 de abril de 2013, o GT para revisão da metodologia de trabalho dos Encontros Regionais Descentralizados e Encontro Nacional CFESS-CRESS reuniu-se, na sede do CFESS, com conselheiros/as do CFESS e de CRESS que representam as regiões Norte, Nordeste, Sudeste e Sul e apresentou a proposta de divisão da metodologia dos encontros, que posteriormente foi aprovado no 42º Encontro Nacional CFESS/ CRESS.

Proposta apresentada para o 1º ano de gestão: PLANEJAR; 2º ano: MONITORAR; 3ºano: AVALIAR.

- 1º ano: Planejamento: a cada gestão, no primeiro Encontro Nacional, seria elaborado um Plano de Gestão (trienal):

- no primeiro Encontro serão construídas propostas novas para a gestão, que serão monitoradas nos anos seguintes: planejamento /novas propostas, com base em análise de conjuntura; nas cartas programas das gestões; nas deliberações do ano anterior; aprovar propostas/ diretrizes gerais, estabelecendo-se prioridades e prazos.

- 2º ano: Monitoramento:

- avaliação parcial/ estágio das deliberações
- quadro situacional, considerando o cumprimento das deliberações
- indicações para correção de percursos (mantendo, reformulando, excluindo)
- pensar outras estratégias

- 3º ano: Avaliação

- avaliação final
- cumprimento das deliberações
- apontar prioridades
- Deve ficar explícito que a avaliação das propostas feita no terceiro ano, deve ser o indicativo para o próximo Encontro Nacional; essas propostas do 3º ano serão retomadas no 1º ano da próxima gestão.

1ª Etapa: Encontro Descentralizado

Planejamento:

As novas propostas devem ser fundamentadas, tanto política como legalmente;

Apontar prioridades de ações nos eixos: definindo o que é local/regional e nacional;

As propostas no encontro descentralizado que não forem consensuadas devem ser debatidas e aprovadas/ rejeitadas no Encontro Nacional;

Monitoramento: das ações que foram planejadas (construir material de monitoramento único);

Avaliação: construir material unificado.

2ª Etapa: Encontro Nacional

Planejamento:

Nas discussões por eixo definir prioridades para o 1º, 2º e 3º ano de gestão;

As propostas de âmbito nacional devem ser transformadas em: ações, prazos e responsáveis;

Monitoramento: das ações que foram planejadas (construir material de monitoramento único);

Avaliação: construir material unificado.

4.1 PLANEJAMENTO ORGANIZACIONAL

ANEXO - Plano de metas - 2017 - Vide anexo do tópico 4.1 no final da seção

4.1.1 OBJETIVOS DO EXERCÍCIO

Conforme planilha apresentada no item 4.1 (planejamento organizacional).

4.1.2 COMPETÊNCIAS INSTITUCIONAIS

Missão / Finalidade Institucional

De acordo com o artigo 7º da Lei Federal n.º 8662, de 7 de junho de 1993, a finalidade institucional do CFESS e dos CRESS é a seguinte:

"Art. 7º O Conselho Federal de Serviço Social (CFESS) e os Conselhos Regionais de Serviço Social (CRESS) constituem, em seu conjunto, uma entidade com personalidade jurídica e forma federativa, com o objetivo básico de disciplinar e defender o exercício da profissão de Assistente Social em todo o território nacional".

Competências legais

De acordo com o artigo 10 da Lei Federal n.º 8662, de 7 de junho de 1993, as competências legais dos CRESS são as seguintes:

"Art. 10. Compete aos CRESS, em suas respectivas áreas de jurisdição, na qualidade de órgão executivo e de primeira instância, o exercício das seguintes atribuições: I - organizar e manter o registro profissional dos Assistentes Sociais e o cadastro das instituições e obras sociais públicas e privadas, ou de fins filantrópicos; II - fiscalizar e disciplinar o exercício da profissão de Assistente Social na respectiva região; III - expedir carteiras profissionais de Assistentes Sociais, fixando a respectiva taxa; IV - zelar pela observância do Código de Ética Profissional, funcionando como Tribunais Regionais de Ética Profissional; V - aplicar as sanções previstas no Código de Ética Profissional; VI - fixar, em assembléia da categoria, as anuidades que devem ser pagas pelos Assistentes Sociais; VII - elaborar o respectivo Regimento Interno e submetê-lo a exame e aprovação do fórum máximo de deliberação do

conjunto CFESS/CRESS.

Análise Crítica

O cenário de precarização das relações e condições de trabalho tem exigido do Conselho Regional de Serviço Social maior incidência na fiscalização do exercício profissional, com a realização de visitas de cunho fiscalizatório e também orientador, juntos aos espaços ocupacionais da categoria. Além disso, o Conjunto Cfess/Cress ao longo deste último triênio acumulou debate para alteração dos instrumentos de coleta de dados no campo da orientação e fiscalização, aprovando assim o novo termo e relatório de visita. A partir desses instrumentais é possível identificar as irregularidades e mobilizar a categoria para adequações no exercício profissional, bem como a aplicabilidade das resoluções e normativas da profissão, não só com intervenções locais, mas também através de grandes encontros por área temática. Cabe destacar que por ser função precípua desta entidade, orientar e fiscalizar o exercício profissional, são realizados seminários e plenárias nacionais que possibilitam o aprimoramento da atividade da fiscalização, com a garantia da participação de agentes fiscais e conselheiros/as que coordenam a referida comissão.

A estrutura física deste Conselho demanda readequação/reforma, e até mesmo estudo para viabilidade de aquisição de nova sede. A atual não apresenta condições ideais para garantia do atendimento a toda categoria, que ao longo dos anos cresceu exponencialmente. Associado a essa questão estrutural, o número de trabalhadores/as ainda é insuficiente, considerando que o quadro efetivo não acompanhou o aumento no número de assistentes sociais inscritos/as no Conselho. Mesmo com a realização do concurso público em 2016, o quadro não se ampliou, permitiu apenas a reposição das vagas. Somaram-se a isso a judicialização de uma nomeação, e exonerações a pedido, sendo a rotatividade um elemento dificultador. É de ciência da direção que existe possibilidade de criação de novas vagas, porém entendemos que é necessário garantir a adequação do espaço físico e sobretudo a implementação do Plano de Cargos e Salários desta entidade, para então realizarmos a convocação de novos/as trabalhadoras/es.

Mesmo diante das dificuldades ora apresentadas, avaliamos que o cumprimento do planejamento desta entidade foi realizado com êxito, considerando a arrecadação, alcançando os 99,25%, como resultado das intervenções no campo da orientação e fiscalização, no combate a inadimplência por meio de execuções fiscais, e nas atividades de cunho ético-político tendo em vista a área de atuação do/a assistente social.

4.2 RESULTADOS

1. COORDENAÇÃO TÉCNICA EM SERVIÇO SOCIAL:

Ao Cargo de Coordenação Técnica em Serviço Social do CRESS/ES são vinculados os setores de Orientação e Fiscalização Profissional e de Registro Profissional (Comissão de Inscrição), bem como o cargo de Assessoria em Serviço Social e o assessoramento técnico / administrativo relativo às denúncias e aos processos éticos em trâmite no Conselho.

No que se refere ao setor de Orientação e Fiscalização Profissional, a Coordenação Técnica em Serviço Social, no ano de 2017, manteve a participação em todas as reuniões da Comissão de Orientação e Fiscalização - COFI, nas quais contribui com as discussões / deliberações. A coordenação também tem o papel de intermediar algumas questões /

discussões postas pelo setor e/ou COFI à gestão do Conselho (Diretoria e Conselho Pleno). Ressalte-se que a Coordenação Técnica participou de algumas intervenções de orientação e fiscalização do CRESS, junto com as agentes de fiscalização do Conselho, considerando que o profissional ocupante do cargo é agente de fiscalização (seu cargo efetivo de origem). O setor de Registro Profissional, cujas atividades são executadas por Assistentes Administrativos, tem na Coordenação Técnica o apoio na relação com os bacharéis / novos profissionais, no que se refere à prestação de esclarecimentos diversos acerca de procedimentos / normas gerais do conjunto CFESS/CRESS, assim como na intermediação entre as demandas do setor e a gestão do CRESS/ES e do próprio Conselho Federal de Serviço Social. Há ainda a participação da Coordenação nas reuniões da Comissão de Inscrição, cujo objetivo deve ser para além da avaliação administrativa dos procedimentos atrelados ao setor, isto é, deve-se pensar também a otimização dos regramentos existentes, de modo a facilitar tais procedimentos, bem como a interlocução com outros setores do CRESS, a exemplo do setor de Orientação e Fiscalização. A Coordenação esteve diretamente vinculada, em 2017, ao andamento dos trâmites relativos a processos de cancelamento ex-officio de registros profissionais (em razão do não cumprimento do artigo 28, parágrafo 6º da Resolução CFESS n.º 582/2010).

Sobre a Assessoria em Serviço Social, embora subordinada ao cargo de Coordenação Técnica, essa possui atribuições voltadas às Comissões Temáticas do Conselho, que são distintas daquelas vinculadas à Coordenação Técnica. Entretanto, a de destacar que há constantes articulações entre os cargos, em especial quando da realização de atividades do Conselho – palestras, seminários, por exemplo. Tal articulação também permitiu o início do desenvolvimento de ações cujo propósito central é configurar, em conjunto com as assistentes sociais ocupantes do cargo de agente de fiscalização, o Serviço Social enquanto profissão, no espaço do CRESS, o que melhor se verificará ao longo do ano de 2018. Registre-se ainda, que há o acompanhamento, de forma alternada, das reuniões do Conselho Pleno, pela coordenação e assessoria.

Acerca do assessoramento técnico / administrativo junto às denúncias e aos processos éticos em trâmite neste CRESS/ES, a Coordenação Técnica, como é de praxe, cumpriu no ano de 2017, além das orientações a profissionais e cidadãos/os em geral sobre o processamento ético no âmbito do Conselho, atividades tais como: enviar constantes e-mails às comissões de instrução, elaborar/emitir convocações e declarações aos membros dessas, via de regra numerar as folhas processuais, providenciar cópias/digitalizações das folhas processuais, parcial ou integralmente, providenciar os trâmites necessários à realização de ações relativas a processos desafortunados (vindos de outros CRESS).

Pode-se destacar, por fim, a contribuição da Coordenação Técnica na organização das Assembleias Ordinárias da categoria de Assistentes Sociais, instância máxima de deliberação no âmbito do estado do Espírito Santo (são duas por ano, em conformidade com o Regimento do conjunto CFESS/CRESS), assim como mais uma participação nos Encontros Descentralizado – Sudeste e Nacional do conjunto CFESS/CRESS, esse último que é a instância máxima de deliberação da categoria em âmbito nacional.

1.1 COMISSÃO DE INSCRIÇÃO:

Os atos administrativos da Comissão de Inscrição / Setor de Registro Profissional fundamentam-se na Resolução Nº 582/2010, que regulamenta a Consolidação das Resoluções do Conjunto CFESS/CRESS, Capítulo V, que dispõe sobre os procedimentos de Inscrição Principal, Inscrição Secundária, Transferência da Inscrição Principal, Cancelamento, Reinscrição, da Interrupção do Exercício Profissional, dos documentos de Identidade Profissional, das Obrigações Pecuniárias e Capítulo VI, que dispõe do Registro de Pessoas Jurídicas nos Conselhos Regionais, do Cancelamento de Registro e das Penalidades.

A Comissão de Inscrição, que é responsável pelo Setor de Registro Profissional, este composto ordinariamente por 2 assistentes administrativos e um Coordenador Técnico, realizou os seguintes procedimentos no exercício 2017: 289 pedidos de registro profissional, 78 de reinscrição profissional, 402 de cancelamento de registro, 22 solicitações de transferência de registro para CRESS de outras regiões, 19 solicitações de transferência de registro para este CRESS/ES, 26 de apostilamento de registro e 02 de inscrições secundárias.

Foram emitidas ainda, 608 Certidões de Registro Profissional, Certidões essas que atestam a situação regular do registro junto ao Conselho, além de 27 cédulas de identidade profissional (primeira via).

Importante ressaltar os 110 pedidos de substituição de documentos profissionais pelo novo Documento de Identidade Profissional - DIP (em suspenso), além de 10 pedidos de ressarcimento pelo pagamento do mesmo, considerando, sobretudo, solicitações de cancelamento de registros profissionais que foram deferidos já com o DIP em vigor.

As reuniões realizadas pela Comissão de Inscrição no ano de 2017 tiveram como pautas centrais: as declarações de estágio; o novo modelo de identidade profissional aprovado pelo conjunto CFESS/CRESS – DIP, que, dados os problemas na sua confecção ao longo de todo o ano de 2017 (questão essa atrelada ao Conselho Federal e empresa contratada para esse fim) trouxe uma série de impactos ao trabalho do setor de registro; o cancelamento ex-officio de registros profissionais de profissionais cuja graduação foi feita na Faculdade FUNPAC (interior do ES), visto que essas profissionais não apresentaram o diploma ao Conselho, mesmo após terem sido notificadas do encerramento do prazo (ressalte-se que as mesmas requerem o diploma judicialmente).

1.2 COMISSÃO PERMANENTE DE ÉTICA:

A Comissão Permanente de Ética (CPE) tem como função analisar e emitir parecer quanto à representação, queixa ou denúncia de assistente social, usuário, entidade, qualquer interessado ou de ofício, que relatem fatos que possam ser caracterizados em tese como violadores ao Código de Ética Profissional do Assistente Social. Tal competência é conferida aos CRESS na Lei que Regulamenta a Profissão de Assistente Social, visando o respeito aos princípios e regras do Código de Ética Profissional. A comissão é composta por 02 conselheiras e uma assistente social de base.

Em 2017, a CPE cumpriu sua atribuição por meio da análise de 9 denúncias éticas, tendo sido garantido o cumprimento dos procedimentos formais estabelecidos pelo Código Processual de Ética (Resolução do Conselho Federal de Serviço Social – CFESS n.º 660, de 13 de outubro de 2013), em especial no que se refere ao princípio da democracia, do direito de defesa e do contraditório e do amplo acesso dos cidadãos à prestação jurisdicional de atribuição dos conselhos de fiscalização do exercício profissional do assistente social.

No referido ano foram ofertadas 9 (nove) denúncias éticas, 2 (duas) das quais são denúncias desafortadas de outros CRESS. Entre as 9 (nove), 1 (uma) denúncia foi arquivada, outras 4 (quatro) tiveram instaurados os processos em 2017. Considerando que as outras 4 (quatro) denúncias foram protocoladas no Conselho nos últimos meses do referido ano, a decisão sobre o arquivamento ou instauração de processo ético dessas se dará nos meses iniciais de 2018. Destaque-se, por fim, que referente aos anos anteriores, até o final de 2017, foram 12 (doze) os processos éticos ainda em trâmite no Conselho. Contudo, destes, 1 (um) foi concluído / julgado no mês de dezembro e outros 3 (três) em janeiro de 2018. Vale ressaltar que, no mesmo ano, foram realizados 2 (dois) julgamentos éticos, incluindo o supracitado, com os referidos processos definitivamente arquivados, e ainda, que dos 4 (quatro) processos desafortados em trâmite no Conselho, 2 (dois) foram

finalizados / julgados e devolvidos ao CRESS de origem.

1.3 COMISSÃO DE ORIENTAÇÃO E FISCALIZAÇÃO

As principais competências da Comissão de Orientação e Fiscalização Profissional, composta por conselheiros, Agentes de Fiscalização, Coordenação Técnica, Assessora em Serviço Social, Assessoria Jurídica e membro de base são: zelar pela execução da Política Nacional de Fiscalização do Conjunto CFESS/CRESS; criar mecanismos informativos, de natureza preventiva, que assegurem a defesa do espaço profissional e, como consequência, a melhoria da qualidade do atendimento aos/às usuários dos serviços prestados, além de fiscalizar o exercício da profissão de Assistente Social, em seu âmbito de jurisdição e as demais atividades constantes na Resolução CFESS nº 512/2007, em seu artigo 11.

Ao longo de 2017, foram realizadas intervenções próprias do processo de fiscalização do exercício profissional, tais como as visitas de orientação e fiscalização de rotina e de averiguação de denúncias, realização de convocações de profissionais, elaboração de documentos, reuniões com profissionais, acompanhamento de processos seletivos e concursos públicos para Assistentes Sociais, entre outras atividades.

Vale destacar as principais ações realizadas no ano de 2017:

Atendimento ao público:

As demandas espontâneas são atendidas pelas agentes fiscais da COFI e chegam de três formas distintas: via correio eletrônico, via ligação telefônica e pessoalmente. A tabela abaixo mostra dados quantitativos destes atendimentos ao longo de 2017:

TIPO DE ATENDIMENTO

	TELEFONE	E-MAIL	SEDE
Janeiro	15	21	5
Fevereiro	5	11	0
Março	6	13	0
Abril	14	15	3
Maiο	14	15	3
Junho	16	8	4
Julho	15	8	1
Agosto	16	11	1
Setembro	18	13	3
Outubro	9	27	1
Novembro	23	11	5
Dezembro	15	8	6
TOTAL	166	161	32

Ao final de cada atendimento, as agentes fiscais realizam o preenchimento de relato de atendimento no sistema Siscaf e dividem a demanda em categorias, as quais estão expostas abaixo:

	C O N D ÉTICAS E TÉCN.	TRABALHIST A SINDICAL	S U P E R V . ESTÁGIO/P FORMAÇÃO	CONCURSO/ P R O C SELETIVO	DENÚNCIA	OUTROS	TOTAL
Janeiro	11	10	3	4	3	10	41
Fevereiro	4	3	3	1	0	5	16
Março	7	3	0	2	3	4	19
Abril	7	7	5	1	1	11	32

Maio	8	7	4	1	1	11	32
Junho	6	6	5	4	0	7	28
Julho	9	2	5	1	3	4	24
Agosto	5	3	10	6	1	3	28
Setembro	13	4	10	6	0	1	34
Outubro	15	8	4	2	0	8	37
Novembro	5	6	9	8	4	7	39
Dezembro	10	7	3	5	0	4	29
TOTAL	100	66	61	41	16	75	359

Conforme pode ser constatado, a maior parte das demandas do ano tratou de inadequações éticas e técnicas do exercício profissional, sendo sua maioria encaminhada por assistentes sociais informando atuar em condições inadequadas de atendimento, como sala sem a devida garantia de sigilo ou compartilhada com outros/outras profissionais. Observou-se também grande número de profissionais que não possuem local para guarda de material sigiloso produzido. As respostas a estas demandas são variadas e seguem principalmente as proposições da Resolução CFESS nº 493/2006, que trata especificamente a respeito do tema. Como encaminhamentos, inicialmente os/as profissionais são indicados a construir diálogo com a instituição, especialmente através de documentos com embasamento teórico e, esgotadas as tentativas de diálogo, a COFI realiza contato, seja via ofício, telefone ou via visita de fiscalização para informar formalmente acerca da inadequação e solicitar as alterações necessárias. Em 2017, estas demandas geraram 8 (oito) visitas de fiscalização a campos de trabalho no Espírito Santo e 28 (vinte e oito) emissões de ofícios tratando o assunto.

Emissão de Ofícios

	Mês	Irregularidades Éticas e Técnicas
1	Janeiro	0
2	Fevereiro	2
3	Março	6
4	Abril	4
5	Maio	2
6	Junho	3
7	Julho	2
8	Agosto	2
9	Setembro	2
10	Outubro	2
11	Novembro	1
12	Dezembro	2
Total		28

As demandas que aparecem em segundo e terceiro lugar são “trabalhista e sindical” e “outros”, e os/as maiores solicitantes foram assistentes sociais e instituições empregadoras. Grande parte dos questionamentos dos/das assistentes sociais nestas categorias foram a adequação da carga horária para trinta horas, a tramitação do projeto de lei sobre piso salarial, jornada de trabalho e o impacto da Reforma Trabalhista para a profissão. Foram alocadas em “Outros” também solicitações e dúvidas a respeito da Resolução nº 792/2017, que estabelece e normatiza o fornecimento de declaração de Responsabilidade Técnica a assistentes sociais. A maior parte das solicitações das instituições empregadoras foram a respeito de piso salarial, carga horária, necessidade de registro no conselho e obrigatoriedade do assistente social em equipes básicas. Os encaminhamentos dados pela comissão foram o fornecimento de informações e a sugestão que fosse feito contato com o

sindicato da área de atuação. As solicitações sobre Responsabilidade Técnica são respondidas cumprindo os procedimentos previstos na Resolução nº 792/2017, sendo finalizadas com a confecção de Certidão de Responsabilidade Técnica e encaminhamento para aprovação em reunião de diretoria.

As solicitações a respeito de estágio e formação profissional vieram tanto de assistentes sociais quanto de instituições de ensino e instituições contratantes e destacaram-se questionamentos a respeito de inadequações na supervisão acadêmica, exercício irregular da profissão feito por estagiários, ausência de campo de estágio para todos os estudantes e atribuições dos estagiários. É perceptível nos últimos anos aumento considerável de contato feito por estudantes solicitando apoio para conseguir vaga de estágio e que tal crescimento vem ao encontro da ampliação do número de turmas do curso de Serviço Social e, conseqüentemente, de estudantes. Ressalte-se que uma das atribuições da COFI é realizar a fiscalização do exercício profissional na supervisão de estágio em Serviço Social e que é obrigatório que as instituições de ensino enviem a cada semestre a lista de estudantes inseridos em campos de estágio e que apenas no ano de 2017, a COFI recebeu das instituições acadêmicas cerca de 1100 nomes de estagiários no primeiro semestre e 1700 no segundo semestre.

Os pleitos relacionados a processos seletivos e concursos públicos originaram-se em maior parte de assistentes sociais que questionam requisitos exigidos, carga horária prevista e atribuições elencadas nos Editais. Em relação à carga horária e requisitos, a COFI informou aos solicitantes que não tratam de questões de competência do Conselho, sendo realizada incidência política acerca do direito à carga horária de trinta horas semanais para assistentes sociais e questionamentos quando os requisitos são muito específicos e atendam uma parcela muito pequena de profissionais. Quando os Editais apresentaram atribuições equivocadas para o cargo de assistente social, foram enviados Ofícios solicitando retificação.

As denúncias éticas são em regra encaminhadas para a coordenação técnica do CRESS-ES uma vez que é direito tanto do denunciante quanto do denunciado que o processo corra em completo sigilo e as 16 solicitações recebidas em 2017 trataram do fornecimento de informações e coleta de depoimento de denunciante em ocasiões em que o coordenador técnico não estava presente na sede do Conselho. Notou-se o aumento do número de denunciante usuários, uma vez que historicamente a maior parte das denúncias emanava de assistentes sociais.

Fiscalização na Grande Vitória:

Dentre visitas de rotina e para averiguação de irregularidades (para apuração de condições éticas e técnicas, exercício ilegal da profissão, dentre outras), foram realizadas 04 visitas em instituições localizadas na Grande Vitória

Fiscalização em municípios do interior do estado:

Foram realizadas 04 visitas a instituições situadas em municípios do interior do estado.

Fiscalização de concursos públicos e processos seletivos:

Essa modalidade de fiscalização tem como objetivo acompanhar o processo de organização e realização de concurso público/processo seletivo na área de Serviço Social, visando o cumprimento do artigo 5º, inciso IX, da Lei Federal n.º 8.662/93, que regulamenta a profissão de Assistente Social. Assim que a COFI toma ciência de Edital de abertura de concurso público ou processo seletivo, realiza análise do Edital, focando principalmente três características:

- Requisitos solicitados;
- Atribuições do cargo de assistente social;

- Carga horária semanal.

A análise dos requisitos solicitados se deve ao fato de algumas vezes Editais apresentarem como condição para inscrição ou para a posse alguns cursos ou experiências muito específicas, o que possibilitaria que uma parcela muito pequena de assistentes sociais realizasse a inscrição. Neste caso, o Conselho envia um ofício solicitando que seja revisto o requisito a fim de garantir a equidade dos concorrentes.

Apesar da avaliação carga horária ser, como já dito anteriormente, questão de âmbito trabalhista e sua fiscalização não estar entre as atribuições do conselho, faz parte do cotidiano da Comissão acompanhar como está ocorrendo a adequação da carga horária a partir da Lei 12.317, que prevê jornada semanal de trinta horas para assistentes sociais, e quais instituições não aderiram à Lei.

Quando, ao analisar as atribuições presentes no Edital para o cargo de assistente social a COFI percebe que elas são inadequadas, são enviados ofícios orientadores e informativos às instituições ressaltando que as competências e atribuições privativas dos assistentes sociais são aquelas presentes nos artigos quarto e quinto da Lei 8.662/93.

Além da análise do Edital, há um procedimento de rotina da Comissão realizado sempre que há abertura de processo seletivo ou concurso público. Trata-se de envio de Ofício à instituição responsável pelo Edital solicitando nome e número de registro do/da assistente social que compõe a banca, em cumprimento ao inciso IX do artigo 5º da Lei 8.662, que versa ser atribuição privativa do/da assistente social:

IX - elaborar provas, presidir e compor bancas de exames e comissões julgadoras de concursos ou outras formas de seleção para Assistentes Sociais, ou onde sejam aferidos conhecimentos inerentes ao Serviço Social;

Ao longo de 2017, a COFI acompanhou 20 processos seletivos/ concursos públicos e emitiu 34 ofícios tratando o assunto, conforme mostra tabela apresentada abaixo:

Emissão de Ofícios	
Mês	P r o c e s s o s seletivos/concursos
Janeiro	4
Fevereiro	0
Março	0
Abril	0
Maio	1
Junho	0
Julho	3
Agosto	2
Setembro	3
Outubro	2
Novembro	7
Dezembro	12
Total	34

Reuniões:

A política Nacional de Fiscalização apresenta como uma das competências das agentes fiscais dos CRESS participar de todos/as às reuniões que forem pertinentes à COFI, sendo que em reuniões ordinárias da Comissão é deles/as a função de opinião técnica dos assuntos tratados, construção de pauta nas reuniões da Comissão e confecção da ata, além

de dar encaminhamentos às deliberações oriundas destes momentos. Aos/às conselheiras participantes, cabe a função da coordenação da Comissão, contribuições a respeito dos pontos de pauta, encaminhamentos às deliberações de cunho político e articulação com outras comissões. À assessoria em Serviço Social e o coordenador técnico cumprem o papel de, além de opinar tecnicamente a respeito do assunto e sugerir intervenções, efetivar a articulação da COFI com outras comissões e setores. O/a representante da base é a voz da categoria na Comissão e participa opinando e sugerindo a respeito de ações e deliberações, além de sugerir novas atuações. A assessoria jurídica participa das reuniões de forma esporádica, quando chamada a orientar juridicamente os membros da Comissão. No ano de 2017, foram realizadas 16 reuniões ordinárias da COFI e duas voltadas ao planejamento das ações para o ano de 2018. Além disso, os membros da COFI participaram de reuniões internas com outras Comissões, de Diretoria e/ou Conselho Pleno e de 4 reuniões externas com profissionais de áreas diversas e representantes de outras instituições.

Participação em eventos:

Em observância à Política Nacional de Fiscalização, em especial ao eixo II, que prevê “capacitação técnica e política dos agentes fiscais e demais membros das COFIs para o exercício da orientação e fiscalização”, o CRESS 17ª Região/ES assegurou a participação dos membros da COFI nos seguintes eventos: Seminário Étnico Racial (UFES), Seminário Nacional das COFI (Brasília) e Instrumentais da COFI (Brasília).

Processos:

Para cada demanda que se apresenta à COFI e exija intervenções é aberto processo para acompanhamento das ações. Em 2017 foram abertos 23 processos, dos quais 06 foram arquivados no mesmo ano mediante resolutividade da situação irregular. Destes, 03 tratavam de exercício irregular da profissão, 09 de averiguação de possíveis irregularidades técnicas e éticas para o exercício profissional do/da assistente social na instituição contratante e 11 de fiscalização de processos seletivos e concursos públicos.

2. ASSEMBLEIAS DA CATEGORIA

Em cumprimento ao Regimento Interno deste CRESS/ES e de acordo com a Meta 12 (doze) da Comissão Administrativa-Financeira, foram realizadas 2 (duas) Assembleias Gerais da categoria de Assistentes Sociais no estado do Espírito Santo. A primeira, em 10 de junho de 2017, tratou dos seguintes pontos de pauta: 1) Apresentação da nova Gestão - Tempos de Resistir; 2) Prestação de Contas - exercício 2016; 3) Eleição de delegados/as para os Encontros Descentralizado e Nacional do Conjunto CFESS/CRESS – 2017; 4) Informes. Já a segunda, realizada em 21 de outubro do mesmo ano, teve como pontos de pauta: 1. Repasses do 46º Encontro Nacional; 2. Plano de Metas 2018; 3. Fixação do valor da anuidade 2018; 4. Informes.

3. COMISSÃO ADMINISTRATIVA E FINANCEIRA:

3.1 Plano de metas da Comissão Administrativa e Financeira

Administrativo e Financeiro

Bem / Serviço	Preço Total	Informações
Meta 01 - Encaminhar R\$	8.605,00	Ação realizada

correspondências, notificações, cobranças judiciais aos inadimplentes do CRESS, utilizando os serviços da ECT (correios) para envio de mala direta, sedex, cobrança registrada e outros.

Meta 02 - Material de consumo e gênero alimentício	RS	27.600,00	Ação realizada
Meta 03 - Adquirir equipamentos e materiais permanente	RS	8.300,00	Ação realizada
Meta 04 - Aquisição de software's	RS	4.600,00	Ação não realizada
Meta 05 - Licitação	RS	28.760,00	Ação realizada
Meta 06 - Capacitação para funcionários	RS	4.000,00	Ação realizada
Meta 08 - Processos Judiciais	RS	14.000,00	Ação realizada
Meta 09 - Viabilizar boleto de cobrança anuidade 2018	RS	35.252,15	Ação realizada
Meta 10 - Contratar empresa especializada para emissão de exames periódicos dos funcionários	RS	700,00	Ação realizada parcialmente
Etapa 01 - Serviços Terceiros Pessoa Jurídica - Demais serviços profissionais	RS	700,00	Ação realizada
Item 01 - Exames			Ação realizada
Item 02 - Exames (PCSMO - PPRA)			Ação não realizada
Meta 11 - Realizar o Seminário de Orientação Profissional (4 seminários - 1 a cada 3 meses)	RS	5.000,00	Ação realizada parcialmente, considerando que não houve a realização dos Seminários, contudo o procedimento da entrega e confecção das carteiras não foram paralisados.
Etapa 01 - Aquisição de carteiras			Ação realizada
Item 01 - Carteiras de identificação profissional			Ação realizada
Meta 12 - Realizar duas assembleias ordinárias	RS	26.100,00	Ação realizada
Meta 13 - Eventos	RS	17.220,00	Ação realizada
*Encontro Descentralizado RJ	RS	9.600,00	Ação realizada
*Encontro Nacional- Brasília 4 dias	RS	28.060,00	Ação realizada
*Seminário Administrativo e Financeiro - 2 dias	RS	6.500,00	Ação realizada
*Encontro Jurídico	RS	2.210,00	Ação realizada
Meta 14 - Viabilizar a participação dos conselheiros do interior nos Plenos, assembléias e demais atividades da categoria	RS	5.200,00	Ação realizada
Meta 15 - Contratar empresa para elaboração do Plano de Cargos e Salários	RS	65.500,00	Ação não realizada.
Meta 16 - Fundo Nacional	RS	15.000,00	Ação realizada
Meta 17 - Suprimentos de fundos	RS	6.000,00	Ação realizada
Meta 18 - Eleições	RS	35.779,00	Ação realizada
Meta 19 - Dar continuidade às ações para redução da inadimplência; dar continuidade na análise dos recursos administrativos; implementar ações preventivas e educativas quanto à inadimplência; lançar o débito em dívida ativa e eventual execução judicial; manter a negociação e parcelamento das dívidas anteriores.	Sem custos		Ação realizada

TOTAL

344.386,15

3.2 PATRIMÔNIO

Aquisições de patrimônios no ano de 2017

- 01 (um) Computador para Coordenação Financeira – adquirido em 22/03
- 01 (uma) Impressora multifuncional – adquirido em 31/07
- 01 (uma) Central de PABX – adquirido em 31/07
- 01 (um) HD externo de 500Gb para computador – adquirido em 18/12
- 01 (um) Equipamento de filmagem – adquirido em 20/12
- 01 (um) Roteador – adquirido em 27/12
- 01 (um) Mesa de café para o CRESS – adquirido em 27/12

3.3. ASSESSORIA JURÍDICA

Durante o ano de 2017, o CRESS/ES, através de sua assessoria jurídica, acompanhou a tramitação de 367 (trezentos e sessenta e sete) ações judiciais, sendo 10 (dez) contenciosas, de natureza cível, administrativa e tributária, e 357 (trezentos e cinquenta e sete) execuções fiscais propostas pelo Conselho para cobrança de multas e anuidades não adimplidas, das quais 241 (duzentos e quarenta e uma) foram ajuizadas no referido exercício financeiro.

Outras atividades de caráter técnico jurídico foram realizadas no exercício de 2017, a saber: elaboração de 21 (vinte e um) pareceres jurídicos, incluindo os que compõem os processos éticos e licitatórios; apresentação de minutas de Resoluções e Portarias; Resposta a Consultas e Notificações externas de conteúdo jurídico; elaboração e revisão de contratos e aditivos administrativos; acompanhamento de Comissões de Instrução, audiências e julgamentos de processos éticos; assessoria jurídica às Comissões fixas e temáticas do Conselho, bem como aos seus gestores, colegiados e empregados.

3.4. LICITAÇÃO

Contratado/a	Nº processo	Objeto	CNPJ	Valor Global	Publicado? Sim ou Não	Vigência	Situação
Ideorama Comunicação Ltda	1315/2016	Contratação de assessoria de comunicação e imprensa	07.402.534/0001-93	R 28.632,00	\$ 10.08.2016	26/09/2016 a 26/09/2017	Ativo
M3 Prestação de Serviços LTDA - ME	1131/2015	Serviços de Conservação e Limpeza	e20.288.629/0001-96	R 19.533,26	\$ 30.09.2015	28/09/2016 a 28/09/2017	Ativo
Mindworks Informática Ltda	1171/2015	Assessoria de Informática	de 03.354.844/0001-29	R 24.594,36	\$ 07.12.2016	01/12/2016 a 01/12/2017	Ativo
TM Contabilidade	1089/2015	Assessoria em Contabilidade	06.570.198/0001-80	R 29.899,46	\$ 07.07.2017	01/07/2017 a 30/06/2018	Ativo
MA Travel - Arancibia	1313/2016	Assessoria de	de 89.624.373/0001-47	R	\$ 21.09.2016	03/10/2016	Ativo

Viagens Ltda	passagens aéreas e terrestres	41.442,98	03/10/2017
--------------	-------------------------------	-----------	------------

3.5. DEMAIS CONTRATAÇÕES

Nº processo	Tipo de contratação	Contratado/a	Objeto	Vigência	Valor Global	Valor Mensal	situação (ativo/ concl/ rescin/ n° aditivo)	Objeto
1226/2016	Dispensa de licitação	Instituto de Educação e Desenvolvimento Social Nosso Rumo	Planejamento, organização e execução de Concurso Público.	01/04/2016 a 01/04/2017	R\$ 0,00		concluído	Plano organizacional de Concurso
1326/2016	Dispensa de licitação	Instituto Genesis	Prestação de serviços de recrutamento e seleção de estagiários	26/09/2016 a 27/05/2017	R\$ 3.293,64		concluído	Prestação de recrutamento de estagiários
737/2014	Dispensa de licitação	Implanta Informática Ltda (Convênio CFESSXRESS)	Manutenção Sialm, Siscaf e hospedagem do Data Center	22/10/2017 a 21/04/2018	R\$ 4.597,98	R\$ 766,33	ativo	1º Alteração do Convênio
756/2014	Dispensa de licitação	Implanta Informática Ltda	Sistema SISCAF Licença	10/08/2017 a 31/07/2018	R\$ 3.621,48	R\$ 301,79	ativo	1º Sistema de licença
1049/2015	Dispensa de licitação	Implanta Informática Ltda	Sistema SISCAF LICENÇAS	20/11/2017 a 31/10/2018	R\$ 3.954,72	R\$ 329,56	ativo	4º Sistema de LICENÇAS
1051/2015	Dispensa de licitação	Implanta Informática Ltda	Serviço de suporte e manutenção dos sistemas SISCOUNT, Net e SISPAT	01/01/2018 a 31/12/2018	R\$ 14.250,36	\$ 943,31 Sispativo 244,22	ativo	5º Serviço técnico dos SISCOUNT e SISPAT
1050/2015	dispensa de licitação	Implanta Informática Ltda	Sistema de controle Gestão TCU	01/02/2018 a 01/02/2019	R\$ 4.122,48	R\$ 343,54	ativo	3º Prorrogação e reajuste
1062/2015	Dispensa de licitação	Liberty	Seguro de vida dos funcionários	01/05/2017 a 01/05/2018	R\$ 1.245,60	R\$ 103,80	ativo	
1025/2015	Dispensa de licitação	ACE Seguros	Seguro predial João XXIII	29/04/2017 a 29/04/2018	R\$ 357,93		ativo	
1270/2016	Dispensa de licitação	ACE Seguros	Seguro predial Jusmar	27/05/2017 a 27/05/2018	R\$ 383,50		ativo	
1013/2015	licitar	Golden Cross	Plano de saúde funcionários	31/03/2013 a indeterminado		R\$ 2.696,61	ativo	
1100/2016	Dispensa de licitação	Prodent	Plano Odontológico	01/07/2017 a 30/06/2018	R\$ 2.434,08	R\$ 202,84	ativo	2º

1718/2017	Dispensa de licitação	de Serafim e Laruccia Soluções e Internet Ltda (WL)	Criação de website	21/03/2017 a 21/05/2017	R\$ 6.584,00	ativo
1741/2017	Dispensa de licitação	deMundo dos Cartuchos	Cartucho de toner	31/12/2017	R\$ 920,00	concluído
1743/2017	Dispensa de licitação	deAtacado São Paulo	Aquisição de materiais de escritório		R\$ 1.738,26	concluído
1744/2017	Dispensa de licitação	deColetar	Aquisição de materiais de higiene, limpeza e conservação		R\$ 492,30	concluído
1745/2017	Dispensa de licitação	deVixy	Aquisição de materiais de copa e cozinha		R\$ 246,40	concluído
1746/2017	Dispensa de licitação	deAtacado São Paulo e Gravopel	Aquisição de materiais - Processo Eleitoral 2017 a 2020 - compra de materiais de escritório		R\$ 1.655,30	concluído
1749/2017	Dispensa de licitação	deGM Gráfica & Editora	Eleitoral 2017 a 2020 - contratação de serviço de impressão de cédulas eleitorais		R\$ 614,46	concluído
1754/2017	Dispensa de licitação	deKiplix	Contratação de serviço de envio de mensagem de Whatsapp sobre as eleições do Conjunto CFESS/CRESS		R\$ 533,16	concluído
1755/2017	Dispensa de licitação	deLL Aluguel de Veiculos	Aluguel de veículo com motorista para visita de fiscalização no município de São Mateus		R\$ 650,00	concluído
1756/2017	Dispensa de licitação	deGráfica Triângulo	Contratação de serviço de impressão de blocos do Termo de Visita de Orientação e Fiscalização		R\$ 180,00	concluído
1757/2017	Dispensa de licitação	deSan Raphael Hotel	Contratação de empresa para a prestação de serviços de hospedagem para a palestrante Simone Giglio Paura em São Paulo		R\$ 199,50	concluído
1758/2017	Dispensa de licitação	deGráfica Fontana	Confecção de pastas		R\$ 800,00	concluído

1759/2017	Dispensa de licitação	de Coffee Break Vitória	Contratação de serviço de coffee-Break	R\$ 2.925,00	concluído
1760/2017	Dispensa de licitação	de A Tribuna	Publicação de Edital de Notificação em jornal de grande circulação - Edital de Notificação de Assistentes Sociais	R\$ 1.026,00	concluído
1761/2017	Dispensa de licitação	de ROSA MARIA INDÚSTRIA E COMÉRCIO DE CONFECÇÕES LTDA – EPP	Prestação de serviços de confecção e fornecimento de uniformes de trabalho	R\$ 3.276,00	concluído
1762/2017	Dispensa de licitação	de Atmosfera	Contratação de serviço de envio de mensagem de Whatsapp para o dia do Assistente Social	R\$ 412,58	concluído
1763/2017	Dispensa de licitação	de T4	Aluguel de veículo com motorista para fiscalização no município de Colatina	R\$ 450,00	concluído
1766/2017	Dispensa de licitação	de Gráfica Triângulo	Confecção de capas de processo	R\$ 1.323,00	concluído
1770/2017		Processo Arquivado	Manutenção de PABX	Arquivado	
1777/2017	Dispensa de licitação	de Difartil	Compra de toalha de papel	R\$ 162,50	concluído
1779/2017	Dispensa de licitação	de LL Transportes	Aluguel de veículo com motorista para fiscalização no município de São Mateus - Hospital Estadual Roberto Arnizaut Silvares	R\$ 650,00	concluído
1780/2017	Dispensa de licitação	de Atacado São Paulo	Compra de canetas esferográficas para o VIII Encontro Capixaba de	R\$ 109,50	concluído

Assistentes Sociais

1782/2017	Dispensa de licitação	de Orion Comércio e Informática Ltda	Aquisição de roteador ME	R\$ 229,00	concluído
1786/2017	Dispensa de licitação	de BPD	Impressão de mala direta personalizada para Convocação de Assembleia Geral	R\$ 865,44	concluído
1787/2017	Dispensa de licitação	de A Gazeta	Publicação de Edital de Convocação para Assembléia Ordinária em jornal de grande circulação	R\$ 548,10	concluído
1788/2017	Dispensa de licitação	de F l a s h Encadernações	Encadernação de livros contábeis	R\$ 245,00	concluído
1789/2017	Dispensa de licitação	de T4 Logística	Aluguel de veículos com motorista pra o-NUCRESS	R\$ 1.010,00	concluído
1794/2017	Dispensa de licitação	de ITM	Aquisição de central de PABX	R\$ 2.757,00	concluído
1795/2017	Dispensa de licitação	de DOKER - AI SERVIÇOS DE ORGANIZAÇÃO e guarda DIGITAÇÃO E PROCESSAMENTO DE DADOS LTDA - EPP	de caixas de arquivos e documentos diversos	11/07/2017 a 10/07/2018 R\$ 5.135,55	ativo
1796/2017	Dispensa de licitação	de Iso Impressões	Aquisição de impressora multifuncional	R\$ 1.990,00	concluído
1797/2017		Arquivado	Contratação de serviço de aluguel de impressora multifuncional	Arquivado	
1798/2017	Dispensa de licitação	de Comércio de Produtos de Informática Ltda	Contratação de serviço de manutenção da impressora Brother MFC-8952DW	R\$ 130,00	concluído
1799/2017	Dispensa de licitação	de Kubitschek Plaza	Hospedagem para o-	R\$ 216,70	concluído

S e r v
Organiza
de caixa
docume

	licitação		seminário Nacional das COFI's			
1813/2017		Processo Arquivado	Gravação de Mensagem de espera para central de PABX	Arquivado		
1817/2017	Dispensa de licitação	Hotel Village Icarai	Diária em hotel - Encontro Descentralizado Sudeste 2017	R\$ 2.360,00		concluído
1818/2017	Dispensa de licitação	Big Micro Produtos e Serviços de Informática Ltda ME	Aquisição de HD interno de 500GB para PC.	R\$ 518,00		concluído
1819/2017	Dispensa de licitação	ST Paul Plaza Hotel	Diária em hotel - Reunião ampliada da COFI's em Brasília	R\$ 228,80		concluído
1820/2017	Dispensa de licitação	Apoio Eventos (CET/CNTC)	Diária em hotel - 46º Encontro Nacional CFESS/CRESS - Brasília	R\$ 7.312,50		concluído
1821/2017		Processo Arquivado	Aquisição de cafeteira elétrica	Arquivado		
1822/2017	Dispensa de licitação	Le Trigalle	Contratação de serviço de coffee Break 2017	R\$ 3.325,00		concluído
1823/2017	Dispensa de licitação	Doc Soluções	Aquisição de cartucho de toner para impressora Samsung	R\$ 570,00		concluído
1824/2017	Dispensa de licitação	Comércio Móveis Roriz Ltda	Aquisição de mesa para café	R\$ 750,00		concluído
1836/2017	Dispensa de licitação	LL Transportes	Aluguel de veículo para fiscalização - IASES - Cachoeiro de Itapemirim	R\$ 500,00		concluído
1837/2017	Dispensa de licitação	Speed Copy	Impressão do Relatório do Encontro-Descentralizado	R\$ 170,95		concluído
1840/2017		BPD Impressão de Dados	Contratação de empresa para impressão dos boletos referentes à anuidade de 2018 e jornal	R\$ 900,00		concluído

3.6. PUBLICAÇÕES

N ^o Processo	Assunto	Modalidade	Valor do serviço	Contratada e CNPJ	Valor publicação	Data do dia em que foi publicado
1342/2016	Impressão de jornais	Dispensa	R\$ 3.215,17	GM Gráfica & Editora Ltda - E P P (C N P J : 01.671.561/0001-85)	R\$ 64,69	08/03/2017
1226/2016	Resolução 138/2016 Convocação de aprovados em concurso público	Dispensa	R\$ 0,00	Instituto de Educação e Desenvolvimento Social Nosso Rumo	R\$ 457,66	10/03/2017
1226/2016	Resolução 139/2016 (torna sem efeito a resolução 138/2016)	Dispensa	R\$ 0,00	Instituto de Educação e Desenvolvimento Social Nosso Rumo	R\$ 283,71	15/03/2017
1226/2016	Resolução 140/2016 Nomeação de aprovados em concurso público	Dispensa	R\$ 0,00	Instituto de Educação e Desenvolvimento Social Nosso Rumo	R\$ 457,66	29/03/2017
1226/2016	Portaria 39/2016	Dispensa	R\$ 0,00	Instituto de Educação e Desenvolvimento Social Nosso Rumo	R\$ 167,87	03/04/2017
1226/2016	Portaria 41/2017 exonera empregado a pedido	Dispensa	R\$ 0,00	Instituto de Educação e Desenvolvimento Social Nosso Rumo	R\$ 133,44	03/04/2017
1760/2017	Edital de notificação de inadimplentes - publicado em jornal de grande circulação - A Tribuna	Dispensa	-	Nassau Editora de Rádio e Televisão Ltda, CNPJ 27.065.150/0001-30	R\$ 1.026,00	20/04/2017
1226/2016	Portaria 43/2017 nomeia empregado	Dispensa	R\$ 0,00	Instituto de Educação e Desenvolvimento Social Nosso Rumo	R\$ 129,01	25/04/2017
1226/2016	Portaria 45/2017 nomeia empregado	Dispensa	R\$ 0,00	Instituto de Educação e Desenvolvimento Social Nosso Rumo	R\$ 124,57	25/04/2017
1226/2016	Portaria 47/2017 exonera empregado a pedido	Dispensa	R\$ 0,00	Instituto de Educação e Desenvolvimento Social Nosso Rumo	R\$ 129,01	25/04/2017
1226/2016	Resolução 141/2017 Convocação de aprovado em concurso público	Dispensa	R\$ 0,00	Instituto de Educação e Desenvolvimento Social Nosso Rumo	R\$ 440,57	28/04/2017
1787/2017	Convocação para a 1ª Assembleia Geral Ordinária - publicação em jornal de grande circulação - A Gazeta	Dispensa	-	S. A. A Gazeta, CNPJ 28.133.619/0001-93	R\$ 548,10	18/05/2017
1226/2016	Portaria 49/2017 nomeia empregado	Dispensa	R\$ 0,00	Instituto de Educação e Desenvolvimento Social Nosso Rumo	R\$ 124,70	30/05/2017
1786/2017	Impressão de mala direta personalizada para Assembleia Geral	Dispensa	R\$ 900,00	BPD - Serviços de Processamento de Dados Ltda - E P P (C N P J : 04.817.485/0001-61)	R\$ 231,80	07/06/2017

1761/2017	Confecção de uniformes	Dispensa	R\$ 3.276,00	Rosa Maria Indústria e Comércio de Confecções Ltda - E P P (C N P J : 35.997.451/0001-20)	R\$ 231,80	07/06/2017	D
1759/2017	Serviço de Coffee Break para o Dia do Assistente Social	Dispensa	R\$ 2.925,00	Sustenta Serviços e Representações Ltda - MER (CNPJ: 11.243.908/0001-42)	R\$ 231,80	07/06/2017	D
1226/2016	Portaria 41/2017 exonera, <i>sub judice</i> , empregado	Dispensa	R\$ 0,00	Instituto de Educação e Desenvolvimento Social	R\$ 163,44	03/07/2017	D
1226/2016	Resolução 142/2017 Convocação, <i>sub judice</i> , de aprovado em concurso público	Dispensa	R\$ 0,00	Instituto de Educação e Desenvolvimento Social	R\$ 419,17	04/07/2017	D
1795/2017	Extrato de Contrato Administrativo - Serviço de organização e guarda de arquivos	Dispensa	R\$ 5.057,55	AI Serviços de Digitação e Processamento de Dados LTDA - EPP (CNPJ 12.799.740.0001-19)	R\$ 81,78	07/07/2017	D
1089/2015	Extrato de Termo Aditivo - Prestação de Serviço de Assessoria de Contabilidade - Licitação - Prorrogação por 12 meses (2º Termo Aditivo)	Licitação	R\$ 29.899,46	TM Contabilidade EIRELI - ME (CNPJ: 09.570.198/0001-80)	R\$ 180,53	07/07/2017	D
1100/2015	Extrato de Termo Aditivo - Prestação de Serviço de Plano Odontológico - Prorrogação por 12 meses (Termo Aditivo)	Dispensa	R\$ 4.137,12	Prodent - Assistência Odontológica Ltda (CNPJ: 61.590.816/0001-07)	R\$ 180,53	07/07/2017	D
1794/2017	Extrato de Nota de Empenho - Aquisição e instalação de central de PABX para a sede do CRESS	Dispensa	R\$ 2.757,00	ITM Instalações Telefônicas e Manutenção Ltda - MER (CNPJ: 36.383.586/0001-68)	R\$ 150,40	07/08/2017	D
1796/2017	Extrato de Nota de Empenho - Aquisição de Impressora Multifuncional	Dispensa	R\$ 1.990,00	Iso Comércio e Serviços Ltda - E P P (C N P J : 11.255.203/0001-45)	R\$ 150,40	07/08/2017	D
1850/2017	Convocação para a 2ª Assembleia Geral Ordinária - publicação em jornal de grande circulação - Notícia Agora	Dispensa	-	S. A. A Gazeta, CNPJ 28.133.619/0001-93	R\$ 336,17	29/09/2017	N
1822/2017	Extrato de Contrato Administrativo - Fornecimento de coffee Break	Dispensa	R\$ 3.325,00	CAC Comercial Ltda - EPP (CNPJ: 04.344.817.0001-38)	R\$ 77,35	06/10/2017	D
-	Portaria 63/2017 Nomeia integrantes da Comissão Permanente de Licitação	-	-	-	R\$ 253,71	03/11/2017	D
-	Edital de notificação de inadimplentes	-	-	-	R\$ 296,50	27/11/2017	D
-	Resolução 148/2017 Altera o valor dos salários dos empregados	-	-	-	R\$ 492,22	30/11/2017	D
1869/2017	Edital de notificação de inadimplentes - publicado em jornal de grande circulação - Notícia Agora	Dispensa	-	S. A. A Gazeta, CNPJ 28.133.619/0001-93	R\$ 556,27	30/11/2017	N

4. COMISSÕES TEMÁTICAS

4.1 COMISSÃO DE FORMAÇÃO PROFISSIONAL:

A Comissão de Formação e Trabalho Profissional se constitui em um espaço de debate e ações voltadas para fortalecer a articulação entre a formação e o trabalho profissional. Visa proporcionar à categoria o aprofundamento de temas inerentes aos desafios cotidianos do trabalho profissional, buscando construir estratégias na perspectiva do fortalecimento do projeto ético-político do Serviço Social, fruto das deliberações do conjunto CFESS/CRESS, ABEPSS e ENESSO.

Para isso, a comissão se reúne mensalmente, em reunião aberta com a participação de assistentes sociais, estudantes e demais sujeitos interessados nos debates sobre a formação e trabalho profissional das/os assistentes sociais. A Comissão conta também com a participação da ABEPSS (Associação Brasileira de Ensino e Pesquisa e Serviço Social), da ENESSO (Executiva Nacional dos Estudantes de Serviço Social) e de representantes das escolas de Serviço Social: estudantes, assistentes sociais supervisores de campo e professores vinculados ao estágio. Garantir a participação destes três segmentos tem sido o grande desafio, para que as propostas sejam elaboradas e implementadas em sintonia com nosso projeto ético-político e a realidade vivenciada cotidianamente por todos estes sujeitos. A metodologia das reuniões mensais se constitui em dois momentos. No primeiro momento realizamos um debate com tema e texto previamente definidos pelo grupo na reunião anterior – momento que possibilita a sintonia no debate teórico e troca de experiências. No segundo momento da reunião são discutidas e definidas as ações da Comissão: visitas institucionais; cursos, seminários, participação em eventos da categoria, entre outras.

Quanto às atribuições da Comissão destacamos: atuar na articulação entre a formação e o exercício profissional, estimulando a criação de mecanismos de capacitação continuada para assistentes sociais; defender o projeto de Formação Profissional, referenciado nas diretrizes curriculares aprovadas pela ABEPSS e suas implicações para o exercício profissional do assistente social, em relação aos compromissos assumidos para a concretização do projeto ético-político do Serviço Social.

Nesta direção, o CRESS 17ª Região, através da Comissão de Formação Profissional, realizou oito reuniões mensais com todos os sujeitos que tem interesse no tema e algumas atividades, quais sejam:

4.1.1 RODA DE CONVERSA SOBRE AS RESOLUÇÕES DO CONJUNTO CFESS/CRESS (CÓDIGO DE ÉTICA, RESOLUÇÃO CFESS 533/08, 568/10, 493/06, 557/09, 556/09, 590/10, POLÍTICA NACIONAL DE ESTÁGIO),

Objetivo: criar um espaço de debate para aproximar as/os trabalhadoras/es do Serviço Social de importantes instrumentos que visam orientar o trabalho profissional cotidiano.

Atividade não contida no Plano de Metas: sem custos ao CRESS 17ª região

Data: 30 de agosto (quarta-feira)

Horário: 14 horas

Local: Salão Rosa, localizado na Universidade Federal do Espírito Santo

Facilitadores/as: Comissão de Formação Profissional e Comissão de Orientação e Fiscalização

Número de participantes: 30 pessoas.

4.1.2 SEMINÁRIO: “AVALIAÇÃO DA PRECARIZAÇÃO DO ENSINO DE GRADUAÇÃO EM SERVIÇO SOCIAL NAS MODALIDADES PRESENCIAL E À DISTÂNCIA: REPERCUSSÕES NO TRABALHO PROFISSIONAL”

Objetivo: criar um espaço de debate para aproximar as/os assistentes sociais do debate

sobre a precarização do ensino superior, especialmente de Serviço Social, nas modalidades presencial e à distância, considerando o impacto na formação profissional e também trabalho cotidiano.

Plano de Metas: Meta 01 da Comissão de Formação Profissional

Data: 10 de Outubro (terça-feira)

Horário: 08h30

Local: Auditório Manoel Vereza, localizado na Universidade Federal do Espírito Santo

Facilitadores/as: Professora Dra. Juliana Melim (UFES) e Professora Dra. Eblin Farage (UFRJ)

Número de participantes: 210 pessoas

4.1.3 FÓRUM DE SUPERVISÃO DE ESTÁGIO - “CONJUNTURA, PROJETO ÉTICO-POLÍTICO E OS DESAFIOS PARA O TRABALHO DO SERVIÇO SOCIAL”

Objetivo: O objetivo desse espaço é qualificar o estágio, além de possibilitar o estreitamento das relações entre instituições de ensino e instituições que fornecem o campo de estágio. Também se constitui como um momento para discutir os desafios e estratégias em relação ao estágio, trocar experiências, capacitar e para garantir formação de qualidade dentro da Política Nacional de Estágio (PNE). É apontado pela Política Nacional de Estágio (2010) da ABEPSS como um importante espaço direcionado aos supervisores/as de estágio (campo e acadêmico) e estagiários/as.

Plano de Metas: Meta 01 da Comissão de Formação Profissional

Data: 10 de Outubro (terça-feira)

Horário: 14 horas

Local: Salão Rosa, localizado na Universidade Federal do Espírito Santo

Facilitadores/as: Professora Dra. Maria Helena Elpídio (UFES) e a professora Dra. Eblin Farage (UFRJ)

Número de participantes: 60 pessoas.

4.1.4 ENCONTRO CAPIXABA DE ASSISTENTES SOCIAIS

De acordo com a meta 02 da Comissão de Formação Profissional, foi realizado o XIII Encontro Capixaba de Assistentes Sociais, no dia 15 de Maio de 2017, com o tema: "Na luta de classes não há empate: a importância da organização política da categoria". Na parte da manhã aconteceram 05 oficinas, quais sejam: Serviço Social e as relações com os usuários: Sigilo e as normativas a partir das dimensões da profissão; Serviço Social e Sindicalização; Política de Assistência e Financiamento; Reforma Psiquiátrica, Políticas de drogas e Serviço Social; O Serviço Social sob a perspectiva da Saúde do Trabalhador. Todas as oficinas aconteceram nas salas do ED I e II do Centro de Ciências Jurídicas e Econômicas da Universidade Federal do Espírito Santo (UFES). À tarde, aconteceu a mesa principal do evento, com o tema do Encontro, no Auditório Manoel Vereza da UFES. Estiveram como palestrantes: Fátima Grave (UFF) e Francine Helfreich (UFF).

4.2 COMISSÃO DE SEGURIDADE SOCIAL:

Essa comissão tem por objetivo discutir os desafios postos ao exercício profissional das/os assistentes sociais inseridas/os nas políticas de seguridade social e nos espaços de políticas públicas e de direitos. É um importante espaço para a construção de estratégias a fim de fortalecer uma intervenção profissional alinhada ao projeto ético político do Serviço Social.

Iniciamos 2017 com um planejamento das principais temáticas que seriam debatidas pela Comissão durante o ano com base nas prioridades das deliberações do conjunto CFESS/CRESS e a partir da conjuntura local. Ao todo foram realizadas 11 reuniões

ordinárias da Comissão, 01 CRESS Debate, representação em comissões e conselhos de direitos, além de participação em eventos, fóruns e movimentos sociais. Participamos na Mobilização do Dia Nacional de Luta em Defesa dos Serviços Previdenciários, Serviço Social e Reabilitação Profissional, na Agência do INSS de Vitória, no dia 8 de maio de 2017.

4.2.1 CRESS DEBATE: "CRACOLÂNDIA"? O QUE O SERVIÇO SOCIAL TEM A VER COM ISSO?

Objetivo: O objetivo foi debater, em articulação com a Comissão de Ética e Direitos Humanos, a atuação do Serviço Social e os rebatimentos do fenômeno dos usos das drogas e dos efeitos do seu proibicionismo, com vistas a construir mediações alinhadas ao projeto ético-político da profissão, seguindo as deliberações nacionais da Comissão de Segurança, quais sejam: Ampliar a discussão junto à categoria sobre o posicionamento contrário do Conjunto CFESS/CRESS à internação de pessoas que fazem uso de álcool e outras drogas, em Comunidades Terapêuticas, desmistificando a temática; Fortalecer a luta pela plena efetivação da reforma psiquiátrica e dos mecanismos de atenção aos usuários dos serviços de saúde mental, álcool e outras drogas, articulado com o controle social e movimentos sociais, na perspectiva de ampliação e consolidação de uma rede substitutiva que seja capaz de sustentar uma ação integral e antimanicomial no campo da saúde mental; Defesa e fortalecimento da Política Nacional de Redução de Danos como possibilidade de cuidado e promoção da saúde, endossando o seu caráter intersetorial, com destaque para as políticas de educação pública e de defesa dos direitos, se posicionando contrário ao Plano Crack: é possível vencer.

Plano de Metas: Meta 01 da Comissão de Segurança Social

Data: 26 de junho de 2017

Horário: 18h30

Local: Salão Rosa, localizado na Universidade Federal do Espírito Santo

Facilitadores/as: Professora Dra. Fabíola Xavier

Número de participantes: 60 pessoas

4.2.2 PARTICIPAÇÃO EM FÓRUNS E MOVIMENTOS SOCIAIS

Fórum Capixaba em Defesa da Saúde Pública

A atual gestão do CRESS participa ativamente do Fórum Capixaba em Defesa da Saúde Pública desde sua constituição em meados de 2012. O Fórum é um movimento social vinculado à Frente Nacional Contra a Privatização da Saúde, composto por: trabalhadores, usuários, entidades, movimentos sociais e estudantis, fóruns de saúde, centrais sindicais, sindicatos, partidos políticos e projetos universitários que, juntamente aos demais fóruns nacionais e locais, lutam para resistir e impedir que os interesses de grupos privados destruam o Sistema Único de Saúde (SUS). Segundo a Carta de Criação do Fórum, seu principal objetivo é articular no estado um movimento que congregue sindicatos, movimentos sociais e populares, entidades de categoria e todos os interessados na luta pela saúde pública, gratuita e de qualidade. Além disso, o Fórum se propõe a realizar ações de enfrentamento aos processos de privatização da saúde, já em curso em nosso estado.

Fórum Estadual dos Trabalhadores do Sistema Único de Assistência Social (FETSUAS-ES)

A partir da Oficina temática de Política de Assistência Social realizado no 6º Encontro das/dos assistentes sociais em maio de 2015 foi proposto a rearticulação do FETSUAS-ES (desativado desde 2013) com uma reunião realizado no dia 19 de junho de 2015 na Universidade Federal do Espírito Santo - UFES. Desde então o CRESS tem acompanhado as reuniões, que tem acontecido mensalmente e debatido essa temática por meio da Comissão de Segurança Social e dos NUCRESS. Vale destacar o apoio deste conselho a este fórum, inclusive com a cessão de espaço para a realização das reuniões desse movimento.

4.2.3 PARTICIPAÇÃO EM EVENTOS:

XII Conferência Estadual de Assistência Social

O CRESS 17ª Região, enquanto representação no Conselho Estadual de Assistência Social (CEAS/ES) no segmento trabalhador, participou da organização da XII Conferência Estadual de Assistência Social, cujo tema foi “Garantia de Direitos no Fortalecimento do SUAS”. Este encontro ocorreu entre os dias 4 a 6 de outubro de 2017 no SESC de Guarapari/ES. Essa atividade não gerou custos ao CRESS 17ª região.

XI Conferência Nacional de Assistência Social

Entre os dias 5 a 8 de Dezembro de 2017 a representante deste conselho no CEAS/ES participou como delegada da XI Conferência Nacional de Assistência Social em Brasília. Essa atividade não gerou custos ao CRESS 17ª região.

4.2.4 REPRESENTAÇÃO EM CONSELHOS DE DIREITOS

Conselho Estadual da Criança e do Adolescente (CRIAD)

Titular: Joseane Alves

Suplente: Larisse Nunes

-
- Conselho Estadual de Assistência Social (CEAS)
- Titular: Patrícia Maria Sousa

4.3 COMISSÃO DE ÉTICA E DIREITOS HUMANOS:

A Comissão de Ética e Direitos Humanos é composta por 03 (três) conselheiras e assistentes sociais de base, e atua na perspectiva de análise crítica e estratégica dos direitos humanos como mediação para a defesa de uma cultura política com direção emancipatória e respeito à diversidade, com a perspectiva de conhecer as reais condições de vida da população e buscar formas de intervir na defesa de direitos e contra todos os processos de degradação da vida humana. As reuniões ocorrem mensalmente na sede do CRESS-ES.

Como continuidade do que havia sido proposto no Grupo de Trabalho da Socioeducação, apresentamos os dados do relatório final, em dois momentos: um na Grande Vitória e outro no interior do estado com os/as profissionais do IASES. Outras atividades realizadas pela Comissão, foram:

4.3.1 CRESS DEBATE: "CRACOLÂNDIA"? O QUE O SERVIÇO SOCIAL TEM A VER COM ISSO?

Objetivo: O objetivo foi, em articulação com a Comissão de Seguridade Social, debater a atuação do Serviço Social e os rebatimentos do fenômeno dos usos das drogas e dos efeitos do seu proibicionismos, com vistas a construir mediações alinhadas ao projeto ético-político da profissão, seguindo as deliberações nacionais da Comissão de Seguridade, quais sejam: Ampliar a discussão junto à categoria sobre o posicionamento contrário do Conjunto CFESS/CRESS à internação de pessoas que fazem uso de álcool e outras drogas, em Comunidades Terapêuticas, desmistificando a temática; Fortalecer a luta pela plena efetivação da reforma psiquiátrica e dos mecanismos de atenção aos usuários dos serviços de saúde mental, álcool e outras drogas, articulado com o controle social e movimentos sociais, na perspectiva de ampliação e consolidação de uma rede substitutiva que seja

capaz de sustentar uma ação integral e antimanicomial no campo da saúde mental; Defesa e fortalecimento da Política Nacional de Redução de Danos como possibilidade de cuidado e promoção da saúde, endossando o seu caráter intersetorial, com destaque para as políticas de educação pública e de defesa dos direitos, se posicionando contrário ao Plano Crack: é possível vencer.

Plano de Metas: Meta 01 da Comissão de Seguridade Social

Data: 26 de junho de 2017

Horário: 18h30

Local: Salão Rosa, localizado na Universidade Federal do Espírito Santo

Facilitadores/as: Professora Dra. Fabíola Xavier

Número de participantes: 60 pessoas

4.3.2 CRESS DEBATE “É PELA VIDA DAS MULHERES: O EXERCÍCIO PROFISSIONAL DO SERVIÇO SOCIAL NO ENFRENTAMENTO ÀS VIOLÊNCIAS”

Objetivo: A atividade direcionada à assistentes sociais e outros/as profissionais que atuam nas políticas públicas, no sistema de justiça, entre outros serviços de atendimento às mulheres, com intuito de fazer o debate acerca do exercício profissional de assistentes sociais no enfrentamento às violências.

Plano de Metas: Meta 01 da Comissão de Seguridade Social

Data: 23 de novembro de 2017

Horário: 14h

Local: Museu Capixaba do Negro (MUCANE)

Facilitadores/as: Edna Calabrez (Presidente do Conselho Estadual de Mulheres e militante do Fórum de Mulheres do Espírito Santo (FOMES); Emilly Marques (assistente social, conselheira e militante do FOMES); Sabrina Moraes (assistente social, conselheira, coordenadora da Comissão de Ética e Direitos Humanos e militante do FOMES); E Silvana Ribeiro (assistente social, conselheira e militante do coletivo de jovens negras Aqualtune).

Número de participantes: 30 pessoas

4.3.3 RODA DE CONVERSA “PAPO DE MULHER: “NOS RESPEITEM, SOMOS IGUAIS”

Objetivo: Atividade realizada com mulheres no auditório da unidade de Saúde do bairro Itararé em Vitória-ES. O convite foi realizado pelo Fórum Bem Maior, organização comunitária dos bairros Itararé, Bonfim, Engenharia, Penha, São Benedito e Jaburu, Fórum de Lutas Sociais e do Fórum de Mulheres do Espírito Santo. Moveu-se em torno do alto índice de violência e violações de direitos sofridos pelas mulheres no cotidiano e contou com diversas apresentações de moradoras do território, com música, peça teatral, poesia e depoimentos.

Atividade não contida no Plano de Metas: sem custos ao CRESS 17ª região

Data: 22 de novembro de 2017

Horário: 18h

Local: auditório da unidade de Saúde do bairro Itararé em Vitória-ES

Facilitadores/as: Emilly Marques (assistente social, conselheira do CRESS/ES e militante do Fórum de Mulheres do Espírito Santo);

Número de participantes: 60 pessoas

4.3.4 PARTICIPAÇÃO E CONSTRUÇÃO DO ATO, JUNTO AO FÓRUM DE MULHERES DO ES, DO DIA DO ENFRENTAMENTO À VIOLÊNCIA CONTRA AS MULHERES

Atividade não contida no Plano de Metas: sem custos ao CRESS 17ª região

Data: 25 de Novembro

Horário: 9h e 17h

Local: Praça Costa Pereira, Vitória-ES e Palácio Anchieta

Número de participantes: 80 pessoas

4.3.5 PARTICIPAÇÃO NA X MARCHA CONTRA O EXTERMÍNIO DA POPULAÇÃO NEGRA: VIDAS DE MULHERES NEGRAS IMPORTAM, EM CONJUNTO COM O FÓRUM DA JUVENTUDE NEGRA DO ESPÍRITO SANTO (FEJUNES).

Atividade não contida no Plano de Metas: sem custos ao CRESS 17ª região

Data: 20 de Novembro

Horário: 17h

Local: Palácio Anchieta

Número de participantes: 100 pessoas

4.3.6 CINE CRES - “CONSCIÊNCIA NEGRA

Objetivo: Debater temas ligados ao Serviço Social por meio do cinema. Nesse primeiro CINE CRESS o tema foi sobre a pauta étnico-racial e foram exibidos os curtas: Tia Ciata, Casa de Baobá, Caso J e Qual a cor da minha pele? Essa atividade aconteceu em parceria com a Comissão de Comunicação.

Atividade não contida no Plano de Metas: sem custos ao CRESS 17ª região

Data: 28 de Novembro

Horário: 18h30

Local: Cine Metrópolis – Universidade Federal do Espírito Santo

Facilitadores/as: Assistente Social Meyrielle Carvalho, o mestrando Arthur Coutinho e a mestranda, Suellen Cruz

Número de participantes: 40 pessoas

4.3.7 DEBATE “REDUÇÃO DA MAIORIDADE PENAL”

Objetivo: Debater sobre a Redução da Maioridade Penal e o posicionamento do conjunto CFESS/CRESS, do Conselho Regional de Psicologia e da Defensoria Pública a respeito da temática e quais estratégias de enfrentamento essas entidades têm adotado.

Atividade não contida no Plano de Metas: sem custos ao CRESS 17ª região

Data: 29 de Novembro

Horário: 18h30

Local: Associação GOLD (Grupo Orgulho, Liberdade e Dignidade)

Facilitadores/as: Tuanne Almeida (Assessora em Serviço Social do CRESS 17ª região)

Número de participantes: 40 pessoas

4.3.8 Produção de material áudio visual, com a estudante mestranda Viviane Vaz Castro e professora Doutora Mirla Cisne, com texto de apoio, sobre a Norma Técnica sobre a Atenção Humanizada ao Abortamento e a Norma Técnica de Prevenção e Tratamento dos Agravos Resultantes da Violência Sexual Contra Mulheres e Adolescentes do MS e a decisão do STF sobre o aborto legal e seguro, além de outras iniciativas sobre o aborto legal, seguro e gratuito entendido como um direito reprodutivo, constitutivo dos direitos humanos. Os vídeos foram publicados no site do CRESS-ES e redes sociais.

4.3.9 REPRESENTAÇÃO EM CONSELHOS DE DIREITOS

Conselho Estadual da Criança e do Adolescente (CRIAD)

Titular: Joseane Alves

Suplente: Larisse Nunes

-
- Conselho Estadual LGBT
- Titular: Tuanne Almeida de Souza
- Suplente: Sabrina Moraes

4.4 COMISSÃO DE COMUNICAÇÃO:

O desafio de garantir a comunicação com a categoria, e também com a sociedade, exigiu do Conselho Regional de Serviço Social - 17ª ações organizadas, planejadas e contundentes para reafirmar a comunicação como meio estratégico para a luta por um projeto societário fundamentado na emancipação humana. Consoante com a Política Nacional de Comunicação do Conjunto CFESS-CRESS, esta autarquia cumpriu seu papel denunciando formas de opressão, violação e desrespeito aos direitos humanos; socializando informações e utilizando a comunicação para o fortalecimento dos movimentos sociais e da classe trabalhadora na perspectiva crítica e emancipatória e principalmente sustentando a defesa dos posicionamentos do conjunto. Defendemos a necessária democratização da comunicação no Brasil e, por isso, buscamos fortalecer a comunicação do Conjunto CFESS-CRESS como um campo de ação política estratégica, fundamental para a transformação da sociedade.

A comissão de comunicação propõe e coordena ações que viabilizem e ampliem o acesso à informação qualificada sobre as pautas e lutas de assistentes sociais, veiculando e produzindo notícias em todos os nossos canais de comunicação: site, facebook, instagram e youtube.

Os trabalhos foram desenvolvidos pela Comissão de Comunicação por três frentes:

- - Ações diretas e planejadas: atividades encaminhadas diretamente pela comissão de comunicação e aprovadas pela diretoria e/ou conselho pleno.
- - Ações de apoio a outras comissões: atividades que fornecem suporte às ações de outras comissões.
- - Ações permanentes: atividades que são demandadas cotidianamente, advindas principalmente por e-mail ou de forma mais célere através do grupo da comissão no "whatsapp". São elas: atualizações de site, divulgação de eventos, publicações e respostas no facebook e instagram, elaborações e aprovação de matérias e etc.

Os trabalhos cotidianos da assessoria de comunicação, como a produção de notícias, atualização do site e das demais redes sociais (facebook, Instagram, youtube e Flickr), envio de malas diretas, cobertura de eventos e atendimento a imprensa capixaba, acompanharam a intensa agenda do CRESS. É importante ressaltar que a vigência do contrato da referida assessoria encerrou em 26/09/2017, tendo a mesma deixado de prestar os serviços desde a referida data. Cabe destacar que, a empresa ficava localizada em Curitiba/PR e não concordou com a renovação do contrato. Desde então, a Comissão passou a desenvolver algumas demandas que antes era atribuição da contratada.

A Comissão de Comunicação do CRESS 17ª Região em seu trabalho diário continuou potencializando a 'FanPage' do CRESS no "Facebook" como um forte meio de aproximação com os/as assistentes sociais. Atualmente a página <https://www.facebook.com/cress17/> possui 3.768 seguidores/as, aumentando exponencialmente, em relação ao ano anterior.

Através da rede social transpareceu informações, matérias, divulgação de eventos e posicionamentos políticos do conjunto. Além disso, uma ação de aproximação que a nova gestão "Tempos de Resistir", que assumiu a partir de Maio de 2017, adotou a criação da

página do CRESS no Instagram, possibilitando ainda mais a interação e aproximação com a categoria. O canal @cress_es conta atualmente com 443 seguidores/as[1].

No planejamento do plano de metas não foi garantido rubrica para produção de materiais gráficos (artes visuais, certificados, banners) dos eventos e ações organizadas pelo CRESS, uma vez entendido pela gestão que havia outras ações prioritárias que necessitavam de recursos financeiros. Para não se ter prejuízo com a qualidade da comunicação, contamos com a colaboração de integrantes da Comissão de Comunicação, não gerando ônus e trazendo economia para a autarquia.

Outras atividades importantes que a Comissão de Comunicação desenvolveu

Uma reunião por mês; Demandas e planejamento à assessoria de comunicação; Suporte à divulgação das atividades do CRESS; Apoio na redação dos textos e notas públicas; Alimentação das Redes sociais do CRESS-17; Apresentação da Política Nacional de Comunicação; Debate acerca da acessibilidade da Comunicação; Criação do Instagram; Reativação do Flickr[2]; Reativação do Youtube; Elaboração do Jornal; Elaboração da Newsletter; Elaboração de cartões comemorativos/alusão à dia de lutas; Planejamento de campanhas; Elaboração de informes acerca do funcionamento do CRESS; Elaboração de artes para serem divulgadas via whatsapp; Elaboração dos banners com os canais de comunicação com os setores do CRESS de acordo com a demanda; Acompanhamento na produção do novo site e lançamento, no dia 30 de Novembro.

Quanto aos dados sobre o FLICKR:

Data de reativação: 15/05/17

Número de álbuns criados: 14 (cobertura fotográfica de 14 eventos distintos)

Número de fotos postadas: 591

Número de vídeos postados: 03

Número total de visualizações: 248

Realização e estréia, em Novembro de 2017, do CINE CRESS, em parceria com a Comissão de Ética e Direitos Humanos, com a temática “Consciência Negra”. Foi realizado no Cine Metrópolis, na Universidade Federal do Espírito Santo, e contou a facilitação do espaço pela Assistente Social Meyrielle Carvalho, o mestrando de Política Social da UFES, Arthur Coutinho e a mestrandia, Suellen Cruz. Foram passados os curtas: “Tia Ciata”, “Casa de Baobá”, “Caso J” e “Qual a cor da minha pele?”. O projeto “CineCRESS” terá caráter permanente, coordenado pela comissão de comunicação em articulação com as demais comissões do CRESS.

Realizamos no dia 30 de Novembro de 2017, de 14h às 18h, uma atividade sobre “Mídia e violações de direitos” na sala 202, do CCJE (UFES), com as integrantes do Observatório da Mídia: Franciani Bernardes (Jornalista) e Cinthya Paiva (Advogada). De 14h às 14h30 tivemos uma fala realizada pela conselheira Emilly Marques sobre “A importância da implementação da Política Nacional de Comunicação do Conjunto CFESS/CRESS nesse cenário de violação de direitos” e de 14h30 às 18h uma roda de conversa com as debatedoras já citadas acima, onde aconteceu a exposição, entre outros temas, da temática e discussão sobre democratização da comunicação. Além disso, elas disponibilizaram alguns materiais que deixamos disponíveis para as/os assistentes sociais no CRESS.

Em articulação com a comissão de orientação e fiscalização - COFI, a comunicação disponibilizou à categoria no site e redes sociais, documentos orientadores acerca do papel do Conselho e suas atribuições, bem como orientações específicas ao exercício profissional, tais como: Nota explicativa sobre intervenções do CRESS em concursos e processos

seletivos e Termo de Orientação sobre demandas institucionais que ferem o Código de Ética do/a assistente social.

4.4.1 Plano de Metas da Comissão de Comunicação

Meta 01 - Realizar um exemplar de jornal: Estava prevista elaboração e distribuição 01 exemplar do Jornal Visão com 8 páginas, contudo em virtude da falta de rubricas para contratação direta e necessidade de realizar licitação para produtos gráficos, a gestão optou por diagramar, disponibilizar no site e enviar o jornal pelo whatsapp e e-mails da categoria.

Meta 02 - Reformulação do Site do CRESS: A comissão de Comunicação participou arduamente das reuniões para definição do layout e conteúdo do novo site junto à empresa contratada e inaugurou o site em Novembro de 2017;

Meta 03 - Enviar Torpedos aos Assistentes Sociais: Foi contratado o serviço de disparo de mensagens via aplicativo "WhatsApp" para parabenizar os/as profissionais pelo "Dia das/os Assistentes Sociais". Ação com baixo impacto financeiro e foi avaliada positivamente pela categoria.

Meta 04 - Participar e envolver a categoria nas ações dos movimentos sociais em defesa da Democratização da Comunicação: ação realizada sem custos.

Meta 05 - Produzir e manter atualizado um Guia de Fontes de profissionais de Serviço Social de referência em diversas áreas que sirvam como fonte para a mídia, garantindo a visibilidade da profissão: Ação executada pelo CFESS em parceria com os demais regionais.

Meta 06 - Ampliar no site do Conselho, a divulgação e a repercussão de notícias e produção de conteúdo próprio, visando manter a pauta de democratização da comunicação, em discussão pela categoria e para ampliar a participação do Conjunto CFESS/CRESS nessa luta: ação realizada, sem custos.

Meta 07 - Publicizar a prestação de contas e os posicionamentos da Gestão do CRESS/ES por meio de Boletim Eletrônico, Assembleias, Jornal impresso e Site: Atividade executada cotidianamente pela Comissão de Comunicação.

Meta 08 - Incluir a divulgação sobre os recursos humanos do CRESS e da gestão (disponibilizando mini currículo de cada conselheiro) no site; Incluir a informação (via site/jornal on line/outros meios) sobre as atribuições das coordenações técnica e administrativa com indicativo de email para contato; Divulgar as atribuições da gestão e dos conselheiros: Meta executada parcialmente.

Meta 09 - Elaboração de Boletins Online para ser enviado aos/as profissionais inscritos/as no Conselho: Atividade executada parcialmente.

Meta 10 - Criação de Canal de Vídeos no YouTube para disponibilizar vídeos produzidos pelo conjunto CFESS-CRESS para a categoria: Meta realizada. A Comissão de Comunicação reativou o Canal de Youtube em 27/08/17, desde então a comissão publicou treze vídeos no canal, que abordaram diferentes temáticas de interesse da categoria profissional. Os vídeos obtiveram 2.362 visualizações e 52 compartilhamentos nas mídias sociais. Ao se comparar o número atual de inscrições no canal com o do ano anterior a

reativação, foi identificado um aumento de 35,4% no número de inscrições.

Meta 11 - Negociar pauta com diversos canais de televisão, rádio e outros em semanas de evento (Assessoria de Imprensa): Busca por maior inserção de matérias do Serviço Social em mídias diversas, com produção de artigos, entrevistas, notas públicas e outros. Meta executada parcialmente.

Meta 12 – Rediscutir o contrato da assessoria de comunicação visando substituição de Serviços: Ação debatida no âmbito da comissão de licitação e diretoria.

Meta 13 - Divulgar experiências profissionais, que fortaleçam o projeto ético-político, nos meios de comunicação institucionais dos CRESS: Produção de vídeos no Youtube falando sobre o exercício profissional frente a algumas pautas do conjunto. Planejamento de matérias a serem executadas em 2018.

Meta 14 – Garantir a participação envolvendo e dando visibilidade à categoria nas ações do movimento social em defesa do direito à comunicação e ampliar, nos sites e redes sociais dos Conselhos, a divulgação e a repercussão de notícias e produção de conteúdo próprio sobre o tema: Atividade rotineira da comissão de comunicação;

Meta 15 – Divulgar nos sites e redes sociais calendário anual das campanhas e atividades do Conjunto: Link com o calendário anual de atividades foi adicionado ao site e é constantemente atualizado.

5. NUCRESS (Núcleos Descentralizados do CRESS/ES):

As principais competências da Comissão NUCRESS formada por Conselheiros, Agentes Fiscais, Assessora em Serviço Social e membros de base são: ampliar o vínculo do CRESS17ª Região com a categoria que se encontra nas diversas regiões do ES; possibilitar um espaço reflexivo-propositivo e de troca de experiências sobre os processos de trabalhos em que participam os assistentes sociais; contribuir com o resgate da autoestima e valorização profissional e fomentar a capacitação continuada na região.

No plano de metas de 2017 estavam previsto 02 encontros em cada núcleo (Norte e Sul) em 2017, de acordo com a meta 01 e 02, que aconteceram em Maio e em Outubro de 2017. O primeiro encontro, em Maio, nos dois núcleos, abordou o tema nacional do dia da/o assistente social, qual seja: “Na luta de classes não há empate: A importância da organização política da categoria”, que aconteceu em Colatina e em Cachoeiro do Itapemirim; e o segundo “Atuação do Serviço Social nas equipes inter/multidisciplinares”, que aconteceu em Sooretama e Cachoeiro do Itapemirim.

Nos encontros, a gestão “Tempos de Resistir” fez um breve resgate histórico sobre os objetivos e a forma de organização do NUCRESS, houve explanações sobre as diversas temáticas elencadas acima, abrindo ainda espaço para dúvidas, questionamentos, contribuições dos/as assistentes sociais presentes, e no último encontro também aconteceu uma avaliação do desenvolvimento das reuniões do NUCRESS no ano e também foi definido as coordenações de cada núcleo para o próximo ano.

6. ENCONTRO DESCENTRALIZADO E NACIONAL:

O 46º Encontro Descentralizado foi realizado no Rio de Janeiro, entre os dias 04 a 06 de agosto de 2017. O evento reuniu conselheiros e assistentes sociais de base dos CRESS do Espírito Santo, Minas Gerais, Rio de Janeiro e São Paulo, com o objetivo de definir as pautas que foram levadas para o 46º Encontro Nacional do Conjunto CFESS-CRESS, que neste ano aconteceu em Brasília (DF), de 07 a 10 de setembro. O Encontro Nacional teve como tema central “Vamos, levante e lute! Senão a gente acaba perdendo o que já

conquistou” e teve o caráter de planejamento das deliberações por eixos temáticos para o triênio 2017-2020, seguindo a divisão dos três anos de gestão do CFESS: planejamento das ações, monitoramento e avaliação.

[1] Fonte: Instagram, dados coletados em 07 de março de 2018

[2] O **Flickr** é um site da web de hospedagem e partilha de imagens como fotografias, desenhos e ilustrações, além de permitir novas maneiras de organizar as fotos e vídeos. Caracterizado como rede social, o site permite aos usuários criar álbuns para armazenar suas fotografias e contatar-se com usuários de diferentes locais do mundo. Acesso em: < <https://pt.wikipedia.org/wiki/Flickr>>.

4.3 DESEMPENHO ORÇAMENTÁRIO

ANEXO - Comparativo - Despesa 2017 - Vide anexo do tópico 4.3 no final da seção

ANEXO - Comparativo - Receita 2017 - Vide anexo do tópico 4.3 no final da seção

4.3.1 EXECUÇÃO FÍSICA E FINANCEIRA

Conta contábil	Dotação Inicial		Suplementação		Redução		Orçado Final	
	Exercício Anterior	Exercício Atual	Exercício Anterior	Exercício Atual	Exercício Anterior	Exercício Atual	Exercício Anterior	Exercício Atual
5.2.2.1.3.01 - SUPERAVIT FINANCEIRO DE EXERCÍCIO ANTERIOR	0,00	0,00	0,00	0,00	0,00	0,00	0,00	0,00
6.2.1.1 - RECEITA A REALIZAR	1.377.373,83	1.479.066,88	0,00	0,00	0,00	0,00	1.377.373,83	1.479.066,88
6.2.1.1.1 - RECEITA CORRENTE	1.377.373,83	1.479.066,88	0,00	0,00	0,00	0,00	1.377.373,83	1.479.066,88
6.2.1.1.1.02 - RECEITAS DE CONTRIBUIÇÕES	1.254.073,83	1.347.566,88	0,00	0,00	0,00	0,00	1.254.073,83	1.347.566,88
6.2.1.1.1.02.01 - RECEITA DE CONTRIBUIÇÕES	1.254.073,83	1.347.566,88	0,00	0,00	0,00	0,00	1.254.073,83	1.347.566,88
6.2.1.1.1.02.01.01 - ANUIDADES	1.118.994,54	1.208.979,66	0,00	0,00	0,00	0,00	1.118.994,54	1.208.979,66
6.2.1.1.1.02.01.02 - RECEITA EXERCÍCIOS ANTERIORES	135.079,29	138.587,22	0,00	0,00	0,00	0,00	135.079,29	138.587,22
6.2.1.1.1.05 - RECEITA DE SERVIÇOS	59.300,00	62.500,00	0,00	0,00	0,00	0,00	59.300,00	62.500,00
6.2.1.1.1.05.01 - EMOLUMENTOS COM INSCRIÇÕES	26.300,00	28.500,00	0,00	0,00	0,00	0,00	26.300,00	28.500,00
6.2.1.1.1.05.02 - EMOLUMENTOS COM EXPEDIÇÕES DE CARTEIRAS	27.000,00	28.000,00	0,00	0,00	0,00	0,00	27.000,00	28.000,00
6.2.1.1.1.05.07 - RECEITAS DIVERSAS DE SERVIÇOS	6.000,00	6.000,00	0,00	0,00	0,00	0,00	6.000,00	6.000,00
6.2.1.1.1.06 - FINANCEIRAS	64.000,00	69.000,00	0,00	0,00	0,00	0,00	64.000,00	69.000,00
6.2.1.1.1.06.02 - JUROS DE MORA SOBRE ANUIDADES	36.000,00	36.000,00	0,00	0,00	0,00	0,00	36.000,00	36.000,00
6.2.1.1.1.06.05 - ATUALIZAÇÃO MONETÁRIA	28.000,00	33.000,00	0,00	0,00	0,00	0,00	28.000,00	33.000,00
6.2.1.1.1.06.05.04 - MULTAS SOBRE ANUIDADES	8.000,00	8.000,00	0,00	0,00	0,00	0,00	8.000,00	8.000,00

6.2.1.1.06.05.07 - REMUNERAÇÃO DE DEP. BANC. E APLICAÇÕES FINANCEIRAS	20.000,00	25.000,00	0,00	0,00	0,00	0,00	20.000,00	25.000,00
6.2.2.1 - DISPONIBILIDADES DE CREDITO	1.377.373,83	1.479.066,88	201.343,30	194.190,40	201.343,30	194.190,40	1.377.373,83	1.479.066,88
6.2.2.1.1 - CRÉDITO DISPONÍVEL DA DESPESA	1.377.373,83	1.479.066,88	201.343,30	194.190,40	201.343,30	194.190,40	1.377.373,83	1.479.066,88
6.2.2.1.1.01 - CRÉDITO DISPONÍVEL DESPESA CORRENTE	1.328.873,83	1.466.166,88	194.843,30	187.408,40	175.895,20	194.190,40	1.347.821,93	1.459.384,88
6.2.2.1.1.01.01 - PESSOAL E ENCARGOS SOCIAIS	580.238,83	597.369,30	108.246,38	96.658,98	59.627,99	52.522,86	628.857,22	641.505,42
6.2.2.1.1.01.01.01 - REMUNERAÇÃO PESSOAL	484.164,80	501.295,27	41.989,99	40.758,98	59.627,99	52.522,86	466.526,80	489.531,39
6.2.2.1.1.01.01.02 - ENCARGOS PATRONAIS	96.074,03	96.074,03	66.256,39	55.900,00	0,00	0,00	162.330,42	151.974,03
6.2.2.1.1.01.04 - OUTRAS DESPESAS CORRENTES	710.570,00	813.715,08	56.641,80	5.529,48	109.931,51	139.308,96	657.280,29	679.935,60
6.2.2.1.1.01.04.01 - BENEFÍCIOS A PESSOAL	175.500,00	174.200,00	0,00	300,00	20.200,00	13.700,00	155.300,00	160.800,00
6.2.2.1.1.01.04.02 - BENEFÍCIOS ASSISTENCIAIS	2.100,00	6.000,00	2.785,70	0,00	700,00	600,00	4.185,70	5.400,00
6.2.2.1.1.01.04.03 - USO DE BENS E SERVIÇOS	150.640,00	127.659,82	18.086,10	4.844,48	23.156,39	12.125,00	145.569,71	120.379,30
6.2.2.1.1.01.04.03.001 - MATERIAL DE CONSUMO	22.100,00	33.453,00	7.508,10	246,60	2.200,00	7.625,00	27.408,10	26.074,60
6.2.2.1.1.01.04.03.004 - SERVIÇOS TERCEIROS - PESSOAS FÍSICAS	0,00	1.646,82	8.878,00	1.097,88	0,00	0,00	8.878,00	2.744,70
6.2.2.1.1.01.04.03.006 - DIÁRIAS	25.440,00	29.720,00	1.700,00	1.500,00	3.000,00	0,00	24.140,00	31.220,00
6.2.2.1.1.01.04.03.007 - PASSAGENS	86.900,00	50.400,00	0,00	0,00	17.956,39	4.500,00	68.943,61	45.900,00
6.2.2.1.1.01.04.03.008 - HOSPEDAGENS	15.200,00	12.440,00	0,00	2.000,00	0,00	0,00	15.200,00	14.440,00
6.2.2.1.1.01.04.04 - SERVIÇOS TERCEIROS - PESSOAS	382.330,00	505.855,26	35.770,00	385,00	65.875,12	112.883,96	352.224,88	393.356,30

JURÍDICAS								
6.2.2.1.1.01.05 - TRIBUTÁRIAS E CONTRIBUTIVAS	3.500,00	24.000,00	13.855,12	5.190,36	0,00	1.342,88	17.355,12	27.847,48
6.2.2.1.1.01.05.01 - TRIBUTOS	3.500,00	9.000,00	2.200,00	5.190,36	0,00	0,00	5.700,00	14.190,36
6.2.2.1.1.01.05.02 - CONTRIBUIÇÕES	0,00	15.000,00	11.655,12	0,00	0,00	1.342,88	11.655,12	13.657,12
6.2.2.1.1.01.06 - DEMAIS DESPESAS CORRENTES	14.565,00	11.082,50	16.100,00	68.000,00	6.335,70	500,00	24.329,30	78.582,50
6.2.2.1.1.01.07 - SERVIÇOS BANCÁRIOS	20.000,00	20.000,00	0,00	12.029,58	0,00	515,70	20.000,00	31.513,88
6.2.2.1.1.02 - CRÉDITO DISPONÍVEL DESPESA DE CAPITAL	48.500,00	12.900,00	6.500,00	6.782,00	25.448,10	0,00	29.551,90	19.682,00
6.2.2.1.1.02.01 - INVESTIMENTOS	48.500,00	12.900,00	6.500,00	0,00	25.448,10	0,00	29.551,90	12.900,00
6.2.2.1.1.02.01.03 - EQUIPAMENTOS E MATERIAIS PERMANENTES	48.500,00	8.300,00	6.500,00	0,00	25.448,10	0,00	29.551,90	8.300,00
6.2.2.1.1.02.01.05 - INTANGÍVEL	0,00	4.600,00	0,00	0,00	0,00	0,00	0,00	4.600,00
6.2.2.1.1.02.02 - INVERSÕES FINANCEIRAS	0,00	0,00	0,00	6.782,00	0,00	0,00	0,00	6.782,00
6.2.2.1.1.02.02.02 - EQUIPAMENTOS E MATERIAIS PERMANENTES	0,00	0,00	0,00	6.782,00	0,00	0,00	0,00	6.782,00

4.3.2 TRANSFERÊNCIAS

ANEXO - Relatório - Transferências 2017 - Vide anexo do tópico 4.3.2 no final da seção

4.3.3 RECEITAS

Conta contábil	Orçado (dotações + reformulações + transposições até 31/12)	Receita Bruta (total das receitas efetivas)	Diferença (Orçado - Arrecadado)
6.2.1.2 - 6.2.1.2 - RECEITA REALIZADA	1.479.066,88	1.467.985,68	11.081,20
6.2.1.2.1 - 6.2.1.2.1 - RECEITA CORRENTE	1.479.066,88	1.467.985,68	11.081,20
6.2.1.2.1.02 - 6.2.1.2.1.02 - RECEITAS DE CONTRIBUICOES	1.347.566,88	1.252.991,73	94.575,15
6.2.1.2.1.02.01 - 6.2.1.2.1.02.01 - RECEITA DE CONTRIBUIÇÕES	1.347.566,88	1.252.991,73	94.575,15
6.2.1.2.1.02.01.01 - 6.2.1.2.1.02.01.01 - ANUIDADES	1.208.979,66	941.816,39	267.163,27
6.2.1.2.1.02.01.01.001 - 6.2.1.2.1.02.01.01.001 - Pessoa Física	1.208.979,66	941.816,39	267.163,27
6.2.1.2.1.02.01.02 - 6.2.1.2.1.02.01.02 - RECEITA EXERCICIOS ANTERIORES	138.587,22	311.175,34	-172.588,12
6.2.1.2.1.02.01.02.001 - 6.2.1.2.1.02.01.02.001 - Anuidade Exercicios Anteriores - Pessoa Fisica	138.587,22	311.175,34	-172.588,12
6.2.1.2.1.05 - 6.2.1.2.1.05 - RECEITA DE SERVIÇOS	62.500,00	24.906,82	37.593,18
6.2.1.2.1.05.01 - 6.2.1.2.1.05.01 - EMOLUMENTOS COM INSCRIÇÕES	28.500,00	9.207,88	19.292,12
6.2.1.2.1.05.01.01 - 6.2.1.2.1.05.01.01 - Pessoa Física	28.000,00	9.207,88	18.792,12
6.2.1.2.1.05.01.02 - 6.2.1.2.1.05.01.02 - Pessoa Jurídica	500,00	0,00	500,00
6.2.1.2.1.05.02 - 6.2.1.2.1.05.02 - EMOLUMENTOS COM EXPEDIÇÕES DE CARTEIRAS	28.000,00	363,16	27.636,84
6.2.1.2.1.05.02.01 - 6.2.1.2.1.05.02.01 - Pessoa Física	28.000,00	363,16	27.636,84
6.2.1.2.1.05.07 - 6.2.1.2.1.05.07 - RECEITAS DIVERSAS DE	6.000,00	15.335,78	-9.335,78

SERVIÇOS			
6.2.1.2.1.05.07.09 - 6.2.1.2.1.05.07.09 - Inscrições	0,00	63,46	-63,46
6.2.1.2.1.05.07.14 - 6.2.1.2.1.05.07.14 - Outras Receitas Diversas	6.000,00	15.272,32	-9.272,32
6.2.1.2.1.06 - 6.2.1.2.1.06 - FINANCEIRAS	69.000,00	149.673,07	-80.673,07
6.2.1.2.1.06.02 - 6.2.1.2.1.06.02 - JUROS DE MORA SOBRE ANUIDADES	36.000,00	92.826,69	-56.826,69
6.2.1.2.1.06.02.01 - 6.2.1.2.1.06.02.01 - Pessoas Físicas	36.000,00	92.826,69	-56.826,69
6.2.1.2.1.06.05 - 6.2.1.2.1.06.05 - ATUALIZAÇÃO MONETÁRIA	33.000,00	56.846,38	-23.846,38
6.2.1.2.1.06.05.04 - 6.2.1.2.1.06.05.04 - MULTAS SOBRE ANUIDADES	8.000,00	11.066,91	-3.066,91
6.2.1.2.1.06.05.04.001 - 6.2.1.2.1.06.05.04.001 - Pessoas Físicas	8.000,00	11.066,91	-3.066,91
6.2.1.2.1.06.05.07 - 6.2.1.2.1.06.05.07 - REMUNERAÇÃO DE DEP. BANC. E APLICAÇÕES FINANCEIRAS	25.000,00	45.779,47	-20.779,47
6.2.1.2.1.06.05.07.003 - 6.2.1.2.1.06.05.07.003 - Poupança	25.000,00	45.779,47	-20.779,47
6.2.1.2.1.08 - 6.2.1.2.1.08 - OUTRAS RECEITAS CORRENTES	0,00	40.414,06	-40.414,06
6.2.1.2.1.08.01 - 6.2.1.2.1.08.01 - DÍVIDA ATIVA	0,00	38.340,48	-38.340,48
6.2.1.2.1.08.01.01 - 6.2.1.2.1.08.01.01 - Dívida Ativa Administrativa	0,00	34.660,09	-34.660,09
6.2.1.2.1.08.01.02 - 6.2.1.2.1.08.01.02 - Dívida Ativa Executiva	0,00	3.680,39	-3.680,39
6.2.1.2.1.08.02 - 6.2.1.2.1.08.02 - MULTAS DE INFRAÇÕES	0,00	1.037,72	-1.037,72
6.2.1.2.1.08.02.01 - 6.2.1.2.1.08.02.01 - Pessoas Físicas	0,00	1.037,72	-1.037,72
6.2.1.2.1.08.04 - 6.2.1.2.1.08.04 - RECEITAS NÃO IDENTIFICADAS	0,00	1.035,86	-1.035,86
6.2.1.2.1.08.04.01 - 6.2.1.2.1.08.04.01 - Receitas Não Identificadas	0,00	1.035,86	-1.035,86

A resolução que aprovou o valor da anuidade para o ano de 2017, foi a Resolução CRESS/ES nº 135/2016, onde as fontes de arrecadação deste Conselho são: anuidades, taxas e emolumentos. Os valores praticados no ano de 2017 foram: Anuidade 2017 no valor de R\$ 441,80; Inscrição de Pessoa Jurídica (abrangendo a expedição do Certificado de Pessoa Jurídica) no valor de R\$ 108,43; Inscrição

de Pessoa Física (abrangendo a expedição do Documento de Identidade Profissional) no valor de R\$ 86,73; Substituição do Documento de Identidade Profissional ou expedição de 2ª via: no valor de R\$ 65,02; Substituição de Certificado de Registro de Pessoa Jurídica no valor de R\$ 43,34; e Inscrição Secundária de Pessoa Física (abrangendo a expedição do Documento de Identidade Profissional) no valor de R\$ 86,73. Tais valores tem as seguintes porcentagens de repasse: 85% são do CRESS/ES e 15% repassado automaticamente cia conta para o CFESS.

4.3.4 DESPESAS

DESPESAS CORRENTES								
Grupos de Despesa	Empenhada		Liquidada		Rp. não processado		Valores Pagos	
	2016	2017	2016	2017	2016	2017	2016	2017
1. Despesa de Pessoal								
6.2.2.1.1.01.01.01.001 - Salários	319.064,55	299.726,44	319.064,55	299.726,44	0,00	0,00	319.064,55	299.726,44
6.2.2.1.1.01.01.01.004 - Gratificação de Função	29.073,28	38.652,93	29.073,28	38.652,93	0,00	0,00	29.073,28	38.652,93
6.2.2.1.1.01.01.02.001 - INSS Patronal	76.872,29	90.760,73	76.872,29	90.760,73	0,00	0,00	76.872,29	90.760,73
Demais elementos do grupo	134.002,33	150.899,44	134.002,33	150.899,44	0,00	0,00	134.002,33	150.899,44
2. Juros e Encargos da Dívida								
Demais elementos do grupo	0,00	0,00	0,00	0,00	0,00	0,00	0,00	0,00
3. Outras Despesas Correntes								
Demais elementos do grupo	0,00	0,00	0,00	0,00	0,00	0,00	0,00	0,00
DESPESAS DE CAPITAL								
Grupos de Despesa	Empenhada		Liquidada		Rp. não processado		Valores Pagos	
	2016	2017	2016	2017	2016	2017	2016	2017
4. Investimentos								

Demais elementos do grupo	8.968,40	5.427,00	8.968,40	5.427,00	0,00	0,00	8.968,40	5.427,00
5. Inversões Financeiras								
Demais elementos do grupo	0,00	6.782,00	0,00	6.782,00	0,00	0,00	0,00	6.782,00
6. Amortização da Dívida								
Demais elementos do grupo	0,00	0,00	0,00	0,00	0,00	0,00	0,00	0,00

4.4 DESEMPENHO OPERACIONAL

Conforme apresentado na planilha do item 4.3 - desempenho orçamentário.

4.5 INDICADORES

Financeiro

Nome do indicador (1): resultado orçamentário

Objetivo: dimensionar o potencial de arrecadação do exercício

Ações: elaboração do orçamento; acompanhamento do comportamento da arrecadação/receita; e-mails/cartas de cobranças; inscrição de débitos em Dívida Ativa

Descrição sucinta do indicador: relação entre a arrecadação prevista no orçamento 2017 e a arrecadada no exercício

Setor responsável: Comissão administrativo-financeira/assessoria contábil

Tipo de indicador: execução

Fórmula do cálculo: $PPJ = VA \times 100 / VPA$

Legenda da fórmula de cálculo:

VPA = Valor previsto de arrecadação no planejamento orçamentário anual

VA = Valor arrecadado

PA = Percentual de arrecadação

Unidade de medida do indicador: porcentagem

Resultado: $PPJ = VA \times 100 / VPA$

$PPJ = 1.467.985,68 \times 100 / 1.479.066,88$

PPJ = 99,25%

Periodicidade de atualização: anual

Análise crítica: Considerando que no final do ano de 2016 e durante o ano de 2017 foram intensificadas as cobranças de anuidades aos profissionais, através de e-mails, cartas e inscrição de débitos em dívida ativa, a receita do CRESS teve um aumento significativo, diante disso tais valores puderam ser alcançados e aproximados ao valores previsto de arrecadação para o ano de 2017.

Nome do indicador (2): resultado financeiro

Objetivo: mensurar a relação entre as despesas executadas e a arrecadação

Ações: elaboração do orçamento bem detalhada; acompanhamento da proposta orçamentária diariamente no que estava sendo arrecadado e gasto.

Descrição sucinta do indicador: relação entre as despesas realizadas e a arrecadação no exercício

Setor responsável: Comissão administrativo-financeira/assessoria contábil

Tipo de indicador: execução

Fórmula do cálculo: $PDA = VD \times 100 / VA$

Legenda da fórmula de cálculo:

VD = Valor das despesas

VA= Valor arrecadado

PDA= Percentual de despesas realizadas em relação à arrecadação

Unidade de medida do indicador: porcentagem**Resultado:** PDA= VD X 100/ VA

PDA= 1.183.500,29 x 100 / 1.467.985,68

PDA= 80,62%**Periodicidade de atualização:** anual**Análise crítica:** Considerando o acompanhamento com mais veemência da proposta orçamentária, o valor de despesa não atingiu o previsto no orçamento. Já em relação a receita, devido a intensificação de envio de cobrança de anuidades para os profissionais, tivemos um equilíbrio entre as despsas x receitas e um aumento considerável na receita.**Gestão do Trabalho****Nome do indicador:** quantidade de profissionais inseridos em iniciativas de capacitação**Objetivo:** mensurar o alcance da política de capacitação em relação ao número de trabalhadores**Ações:** identificação de necessidades de capacitação; estímulos à capacitação (liberação de carga horária, custeio de capacitação, gratificações/progressões previstas no plano de cargos); oferta de treinamentos gerais;**Descrição sucinta do indicador:** quantidade de trabalhadores inseridos em iniciativas de capacitação no exercício em relação ao total de trabalhos**Setor responsável:** Comissão administrativo-financeiro/ Diretoria Executiva**Tipo de indicador:** execução**Fórmula do cálculo:** PDA = VD X 100/VA**Legenda da fórmula de cálculo:**

NTC= Número de trabalhadores capacitados

NTY= Número total de trabalhadores

PTC= Percentual de trabalhadores capacitados

Unidade de medida do indicador: porcentagem**Resultado:** PDA = VD X 100/VA

PDA = 1.183.529,00 X 100/1.467.985,68

PDA = 118.352.900,00/1.467.985,68

PDA = 80,62%

Periodicidade de atualização: anual**Análise crítica:** Considerando a necessidade de capacitar os membros da CPL e a assessoria jurídica deste Conselho, o Conselho Pleno deliberou pela participação da funcionária Mila Vallado Fraga (Assessora Jurídica) na Conferência Nacional dos Conselhos Profissionais - tema: Contratações públicas na visão do TCU, período de 27 à 30 de novembro de 2017 em Brasília/DF, visando a melhoria nos andamentos processuais, maior segurança jurídica nas atuações e ciência das orientações mais recentes do TCU. Cabe destacar que esse é um tema prioritário para a Gestão (Tempos de Resistir) e em decorrência foi inserido no planejamento para o exercício de 2018 ações de capacitação no curso de Pregão.**ORIENTAÇÃO E FISCALIZAÇÃO****Nome do indicador:** alcance das atividades de orientação e fiscalização**Objetivo:** mensurar a proporção de profissionais atingida com as ações de fiscalização

profissional em relação ao número de inscritos/as e ativos/os;

Ações: visitas de orientação e fiscalização; atendimentos realizados presencialmente pelo setor na sede do CRESS; atendimentos realizados por telefone e por e-mail; outras atividades desempenhadas pelas/os agentes fiscais.

Descrição sucinta do indicador: Alcance das atividades de orientação e fiscalização

Setor responsável: COFI

Tipo de indicador: execução

Fórmula do cálculo: $PAF = 100 \times iaf / iaj$

Legenda da fórmula de cálculo:

iaj = inscritos/as e ativos/as em janeiro/2017

iaf = inscritos/as e ativos/as atingidos/as pela fiscalização e orientação

PAF = Percentual de atingidos/as pela fiscalização

Unidade de medida do indicador: porcentagem

Resultado: $100 \times 572 / 4489 = 12,74\%$

Periodicidade de atualização: anual

Análise crítica:

As três metas elencadas pela COFI para o ano de 2017 foram cumpridas parcialmente. Ressalvamos que apesar do cumprimento das metas não terem atingido 100%, ao calcular a quantidade de ativos (4489) em janeiro de 2017 em contraposição aos 572 profissionais atendidos diretamente (359 atendimentos espontâneos e 213 em intervenções), observamos o alcance direto de 12,74% da categoria, resultado que consideramos positivo. Vale ressaltar que o número trata de análise quantitativa de atendimentos, levando em conta apenas números mensuráveis e não todos os/as assistentes sociais atendidos de forma indireta.

Os/as atendidos/as de forma indireta são os/as assistentes sociais que trabalham em alguma das instituições visitadas que não tiveram contato com a equipe da COFI, mas tiveram suas condições de trabalho alteradas após a intervenção; os milhares de assistentes sociais “atendidos” quando a COFI realizou a fiscalização de processos seletivos e concursos públicos uma vez que podemos entender que todos os inscritos nestes processos foram atingidos de alguma forma por este tipo de intervenção e outros tantos que tiveram contato com alguma das diversas publicações feitas pela COFI ao longo do ano.

Vale notar que avaliamos que a principal causa para o não cumprimento integral das ações elencadas foi o déficit de recursos humanos na Comissão. No CRESS-ES, ao longo do ano de 2017, a COFI foi composta por quatro funcionários (duas agentes fiscais, o coordenador técnico da área de Serviço Social e a assessora em Serviço Social do Conselho), três conselheiras da gestão e uma assistente social de base. No mês de abril ocorreu o desligamento de uma das agentes fiscais, sendo substituída em maio por outra profissional, mesmo mês em que ocorreu a troca de gestão do Conselho, fatos estes que contribuíram para que as intervenções externas fossem reduzidas. Note-se que ainda que a contratação da nova agente fiscal e a posse da gestão tenham ocorrido dentro da normalidade, foi preciso priorizar o processo de organização interna a fim de inserir paulatinamente a nova agente fiscal e os novos conselheiros à rotina da autarquia. Some-se o fato que o CRESS-ES possui desde o ano de 2016 apenas duas agentes fiscais e que é decisão firmada na COFI que devem estar presentes dois/duas agentes fiscais em todas as visitas de fiscalização, o que era inviável ocorrer durante período de adaptação da recém-contratada.

Plano de metas - 2017 - Anexo do t3pico

4.1

AÇÕES 2017

Comissão de Orientação e Fiscalização do Exercício Profissional					
Bem / Serviço	Quantidade	Preço Unitário	Preço Total	ORÇADO	REALIZADO
Meta 01 - Realizar visitas de fiscalização no interior do estado				11.880,00	
Etapa 01 - Despesa com locomoção					
Item 01 - Aluguel de Carro	12	750,00	9.000,00		
Etapa 02 - Diárias para a realização das visitas					
Item 01 - Conselheiro	12	80,00	960,00		
Item 02 - Funcionário	24	80,00	1.920,00		
Meta 02 - Realizar visitas de fiscalização na Grande Vitória				1.720,00	
Etapa 01 - Despesa com locomoção					
Item 01 - Aluguel de Carro	10	150,00	1.500,00		
Item 02 - Passagem de ônibus	80	2,75	220,00		
Meta 03 - Participar como convidado de eventos diversos				832,50	
Etapa 01 - Despesa com locomoção					
Item 01 - Passagem de ônibus	30	2,75	82,50		
Item 02 - Aluguel de Carro	5	150,00	750,00		
TOTAL				14.432,50	
Comissão Permanente de Ética					
Bem / Serviço	Quantidade	Preço Unitário	Preço Total	ORÇADO	REALIZADO
Meta 01 - Garantir o desaforamento de Processo Ético				6.120,00	
Etapa 01 - Locação de espaço					
Item 01 - Locação de espaço	0	0,00	0,00		
Etapa 02 - Passagem					
Item 01 - Comissão de instrução	4	700,00	2.800,00		
Item 02 - Assessoria jurídica	2	700,00	1.400,00		
Etapa 03 - Diária					
Item 01 - Comissão de instrução	4	120,00	480,00		
Item 02 - Assessoria jurídica	2	120,00	240,00		
Etapa 04 - Hospedagem					
Item 01 - Comissão instrução	4	200,00	800,00		

Item 02 - Assessoria jurídica	2	200,00	400,00		
Meta 02 - Custeio de despesas com processos desafiados (Fase Recursal)				3.280,00	
Etapa 01 - Passagem					
Item 14 - Denunciado	2	700,00	1.400,00		
Item 15 - Denunciante	2	700,00	1.400,00		
Etapa 02 - Diária					
Item 14 - Denunciado	2	120,00	240,00		
Item 15 - Denunciante	2	120,00	240,00		
Meta 03 - Participar de um Fórum da Região Sudeste				1.640,00	
Etapa 01 - Passagem					
Item 01 - Conselheiros/as	2	700,00	1.400,00		
Etapa 02 - Diária					
Item 03 - Conselheiros/as	2	120,00	240,00		
TOTAL				11.040,00	

NUCRESS					
Bem / Serviço	Quantidade	Preço Unitário	Preço Total	ORÇADO	REALIZADO
Meta 01 - Realizar 2 encontros do NUCRESS SUL				2.900,00	
Etapa 01- Despesa com locomoção					
Item 01 - Aluguel de Carro	2	750,00	1.500,00		
Etapa 02 - Diárias					
Item 01 - Conselheiro	2	80,00	160,00		
Item 02 - Funcionário	3	80,00	240,00		
Etapa 03 - Contratação de serviço de Cooffe Break - Para atividade do maio					
Item 01 - Cooffe break	50	20,00	1.000,00		
Meta 02 - Realizar 2 encontros do NUCRESS NORTE				2.900,00	
Etapa 01- Despesa com locomoção					
Item 01 - Aluguel de Carro	2	750,00	1.500,00		
Etapa 02 - Diárias					
Item 01 - Conselheiro	2	80,00	160,00		
Item 02 - Funcionário	3	80,00	240,00		
Etapa 03 - Contratação de serviço de Cooffe Break - Para atividade do maio					
Item 01 - Cooffe break	50	20,00	1.000,00		

TOTAL	5.800,00
--------------	-----------------

Comissão de Seguridade Social					
-------------------------------	--	--	--	--	--

Bem / Serviço	Quantidade	Preço Unitário	Preço Total	ORÇADO	REALIZADO
Meta 01 - Realizar CRESS debates (2 momentos)				100,00	
Etapa 01 - Transporte do material - Despesa com locomoção					
Item 01 - Aluguuel de Carro	2	50,00	100,00		
TOTAL				100,00	

Comissão de Ética e Direitos Humanos					
--------------------------------------	--	--	--	--	--

Bem / Serviço	Quantidade	Preço Unitário	Preço Total	ORÇADO	REALIZADO
Meta 01 - Realizar CRESS debates (2 momentos)				100,00	
Etapa 01 - Transporte do material - Despesa com locomoção					
Item 01 - Aluguel de Carro	2	50,00	100,00		
Meta 02 - Realizar um Curso Ética em movimento				3.570,00	
Etapa 01- Despesa com locomoção					
Item 01 - Aluguel de Carro	3	750,00	2.250,00		
Etapa 02 - Diárias					
Item 01 - Colaborador	4	120,00	480,00		
Item 02 - Conselheiro	3	120,00	360,00		
Item 03 - Funcionário	4	120,00	480,00		
Meta 03 - Participar do Curso Ética em Movimento				2.480,00	
Etapa 01- Diária					
Item 01 - Conselheiro/Colaborador/Funcionário	9	120,00	1.080,00		
Etapa 02 - Passagem					
Item 01 - Conselheiro/Colaborador/Funcionário	2	700,00	1.400,00		
TOTAL				6.150,00	

Comissão de Formação Profissional					
-----------------------------------	--	--	--	--	--

Bem / Serviço	Quantidade	Preço Unitário	Preço Total	ORÇADO	REALIZADO
Meta 01 - Realizar um encontro do Fórum de Supervisão de estágio				1.820,00	
Etapa 01- Passagem					
Item 01 - Passagem aérea	2	700,00	1.400,00		

Etapa 02 - Diária					
Item 01 - Convidado	1	120,00	120,00		
Etapa 03 - Hospedagem					
Item 01 - Colaborador	1	300,00	300,00		
Meta 02 - Realizar o VIII Encontro Capixaba de Assistentes Sociais				6.640,00	
Etapa 01- Passagem					
Item 01 - Passagem aérea	4	700,00	2.800,00		
Etapa 02 - Diária					
Item 01 - Convidado	2	120,00	240,00		
Etapa 03 - Hospedagem					
Item 01 - Colaborador	2	300,00	600,00		
Etapa 04 - Contratação de serviço de Cooffe Break					
Item 01 - Cooffe break	150	20,00	3.000,00		
TOTAL				8.460,00	
Comissão de Comunicação					
Bem / Serviço	Quantidade	Preço Unitário	Preço Total	ORÇADO	REALIZADO
Meta 01 - Realizar um exemplar de jornal				16.800,00	
Etapa 01- Confecção do material gráfico					
Item 01 - Jornal	4800	1,50	7.200,00		R\$ 2.788,00
Etapa 02 - Enviar pelo correio - Serviço de Postais					
Item 01 - Postagem	4800	2,00	9.600,00		
Meta 03 - Enviar Torpedos aos Assistentes Sociais				R\$ 1.920,00	R\$ 412,58
Etapa 01 - Contratar Serviço para Envio dos Torpedos/Watsap					
Item 01 - Envio dos torpedos	9600	0,20	1.920,00		
Meta 04 - Participar e envolver a categoria nas ações dos movimentos sociais em defesa da Democratização da Comunicação.					Sem custos
Meta 05 - Produzir e manter atualizado um Guia de Fontes de profissionais de Serviço Social de referência em diversas áreas que sirvam como fonte para a mídia, garantindo a visibilidade da profissão.					Sem custos
Meta 06 - Ampliar no site do Conselho, a divulgação e a repercussão de notícias e produção de conteúdo próprio, visando manter a pauta de democratização da comunicação, em discussão pela categoria e para ampliar a participação do Conjunto CFESS/CRESS nessa luta.					Sem custos

Meta 07 - Publicizar a prestação de contas e os posicionamentos da Gestão do CRESS/ES por meio de Boletim Eletrônico, Assembléias, Jornal impresso e Site.	Sem custos
Meta 08 - Incluir a divulgação sobre os recursos humanos do CRESS e da gestão (disponibilizando mini currículo de cada conselheiro) no site; Incluir a informação (via site/jornal on line/outros meios) sobre as atribuições das coordenações técnica e administrativa com indicativo de email para contato; Divulgar as atribuições da gestão e dos conselheiros.	Sem custos
Meta 09 - Elaboração de Boletins Online para ser enviado aos/as profissionais inscritos/as no Conselho	Sem custos
Meta 10 - Criação de Canal de Vídeos no YouTube para disponibilizar vídeos produzidos pelo conjunto CFESS-CRESS para a categoria	Sem custos
Meta 11 - Negociar pauta com diversos canais de televisão, rádio e outros em semanas de evento (Assessoria de Imprensa).	Sem custos
Meta 12 - Rediscutir o contrato da assessoria de comunicação visando substituição de Serviços.	Sem custos
Meta 13 - Divulgar experiências profissionais, que fortaleçam o projeto ético-político, nos meios de comunicação institucionais dos CRESS	Sem custos
Meta 14 - Garantir a participação envolvendo e dando visibilidade à categoria nas ações do movimento social em defesa do direito à comunicação e ampliar, nos sites e redes sociais dos Conselhos, a divulgação e a repercussão de notícias e produção de conteúdo próprio sobre o tema.	Sem custos
Meta 15 - Divulgar nos sites e redes sociais calendário anual das campanhas e atividades do Conjunto	Sem custos
TOTAL	18.720,00

TOTAL DAS COMISSÕES	64.702,50
----------------------------	------------------

|

|

|

Comparativo - Despesa 2017 - Anexo do tópico 4.3

Comparativo da Despesa Liquidada

Despesa	Orçado	Realiz. Período	Realiz. Exerc.	Diferença
CRÉDITO DISPONÍVEL DA DESPESA	1.479.066,88	1.183.500,29	1.183.500,29	295.566,59
CRÉDITO DISPONÍVEL DESPESA CORRENTE	1.459.384,88	1.171.291,29	1.171.291,29	288.093,59
PESSOAL E ENCARGOS SOCIAIS	641.505,42	580.039,54	580.039,54	61.465,88
REMUNERAÇÃO PESSOAL	489.531,39	449.280,55	449.280,55	40.250,84
Salários	318.758,79	299.726,44	299.726,44	19.032,35
Gratificação por Tempo de Serviço	18.000,00	16.250,71	16.250,71	1.749,29
Cargo em Comissão	0,00	0,00	0,00	0,00
Gratificação de Função	39.929,84	38.652,93	38.652,93	1.276,91
Outras Gratificações	500,00	500,00	500,00	0,00
Gratificação de Natal 13º Salário	47.786,89	33.006,50	33.006,50	14.780,39
Abono Pecuniário de Férias	0,00	0,00	0,00	0,00
1/3 de Férias - CF/88	12.213,96	11.996,49	11.996,49	217,47
Horas Extras	15.300,00	12.105,57	12.105,57	3.194,43
Substituições	0,00	0,00	0,00	0,00
Adicional Noturno	0,00	0,00	0,00	0,00
Indenizações Trabalhistas	0,00	0,00	0,00	0,00
Férias	35.341,89	35.341,89	35.341,89	0,00
Indenizações Trabalhistas	1.700,02	1.700,02	1.700,02	0,00
ENCARGOS PATRONAIS	151.974,03	130.758,99	130.758,99	21.215,04
INSS Patronal	105.636,86	90.760,73	90.760,73	14.876,13
INSS Terceiros	0,00	0,00	0,00	0,00
FGTS	41.719,75	35.554,49	35.554,49	6.165,26
PIS/PASEP Sobre Folha de Pagamento	4.617,42	4.443,77	4.443,77	173,65
Outros Encargos Patronais	0,00	0,00	0,00	0,00
OUTRAS DESPESAS CORRENTES	679.935,60	467.478,97	467.478,97	212.456,63
BENEFÍCIOS A PESSOAL	160.800,00	135.375,04	135.375,04	25.424,96
Vale Transporte	18.000,00	13.240,60	13.240,60	4.759,40
Programa de Alimentação ao Trabalhador - Pat	78.400,00	69.090,22	69.090,22	9.309,78
Plano de Saúde	60.000,00	49.326,87	49.326,87	10.673,13
Plano Odontológico	2.700,00	2.598,18	2.598,18	101,82
Previdência Complementar	0,00	0,00	0,00	0,00
Seguro de Vida	1.700,00	1.119,17	1.119,17	580,83
BENEFÍCIOS ASSISTENCIAIS	5.400,00	3.676,52	3.676,52	1.723,48
Auxílio Educação	400,00	0,00	0,00	400,00
Auxílio Creche	5.000,00	3.676,52	3.676,52	1.323,48

Despesa	Orçado	Realiz. Período	Realiz. Exerc.	Diferença
Auxílio Uniforme	0,00	0,00	0,00	0,00
Inativos e Pensionistas	0,00	0,00	0,00	0,00
Auxílio Funeral	0,00	0,00	0,00	0,00
USO DE BENS E SERVIÇOS	120.379,30	68.123,90	68.123,90	52.255,40
MATERIAL DE CONSUMO	26.074,60	8.292,82	8.292,82	17.781,78
Materiais de Expediente	5.853,00	3.484,66	3.484,66	2.368,34
Impressos, Formulários e Papéis	0,00	0,00	0,00	0,00
Publicações Técnicas	0,00	0,00	0,00	0,00
Carteiras de Identificação Profissional	2.400,00	0,00	0,00	2.400,00
Bandeiras, Flâmulas e Placas	0,00	0,00	0,00	0,00
Material para Audio, Vídeo e Foto	0,00	0,00	0,00	0,00
Material para Divulgação	0,00	0,00	0,00	0,00
Materiais de Informática	4.000,00	589,40	589,40	3.410,60
Aquisição de Softwares de Base	0,00	0,00	0,00	0,00
Materiais Elétricos e de Telefonia	150,00	0,00	0,00	150,00
Materiais para Manutenção de Bens Móveis	975,00	0,00	0,00	975,00
Materiais para Manutenção de Bens Imóveis/Instalações	500,00	0,00	0,00	500,00
Material de Copa e Cozinha	246,60	246,40	246,40	0,20
Uniformes, Tecidos e Aviamentos	6.500,00	3.276,00	3.276,00	3.224,00
Gêneros de Alimentação	1.200,00	0,00	0,00	1.200,00
Materiais de Higiene, Limpeza e Conservação	3.500,00	696,36	696,36	2.803,64
Bens Móveis Não Ativáveis	0,00	0,00	0,00	0,00
Materiais de Distribuição Gratuita /Livros	0,00	0,00	0,00	0,00
Prêmios, Diplomas e Medalhas	0,00	0,00	0,00	0,00
Gás e Outros Materiais Engarrafados	750,00	0,00	0,00	750,00
DESPESAS COM VEÍCULOS	0,00	0,00	0,00	0,00
Combustíveis e Lubrificantes	0,00	0,00	0,00	0,00
Peças e Acessórios	0,00	0,00	0,00	0,00
OUTROS MATERIAIS DE CONSUMO	0,00	0,00	0,00	0,00
Outros Materiais de Consumo	0,00	0,00	0,00	0,00
SERVIÇOS TERCEIROS - PESSOAS FÍSICAS	2.744,70	2.744,70	2.744,70	0,00
Serviço de Auditoria e Perícia	0,00	0,00	0,00	0,00
Serviço de Assessoria e Consultoria	0,00	0,00	0,00	0,00
Serviços Advocatícios	0,00	0,00	0,00	0,00
Serviços de Instrutores	0,00	0,00	0,00	0,00
Serviços de Informática	0,00	0,00	0,00	0,00
Serviços de Motorista	0,00	0,00	0,00	0,00
Serviços de Copa e Cozinha	0,00	0,00	0,00	0,00
Serviços de Limpeza, Conservação e Jardinagem	0,00	0,00	0,00	0,00

Despesa	Orçado	Realiz. Período	Realiz. Exerc.	Diferença
Serviços de Segurança Predial e Preventiva	0,00	0,00	0,00	0,00
Serviços de Medicina do Trabalho	0,00	0,00	0,00	0,00
Serviços de Seleção, Treinamento e Orientação Profis.	0,00	0,00	0,00	0,00
Serviços de Intermediação de Estágios	0,00	0,00	0,00	0,00
Remuneração de Estagiários	2.744,70	2.744,70	2.744,70	0,00
Remuneração de Menores Aprendizizes	0,00	0,00	0,00	0,00
Serviços de Integração Social	0,00	0,00	0,00	0,00
Serviços de Tradução	0,00	0,00	0,00	0,00
Serviços Fotográficos e Vídeos	0,00	0,00	0,00	0,00
Serviço de Divulgação Institucional	0,00	0,00	0,00	0,00
Serviço de Produções Jornalísticas	0,00	0,00	0,00	0,00
Serviços de Representações	0,00	0,00	0,00	0,00
Serviços de Apoio Administrativo e Operacional	0,00	0,00	0,00	0,00
Demais Serviços Profissionais	0,00	0,00	0,00	0,00
Seguros de Bens Móveis	0,00	0,00	0,00	0,00
Seguros de Bens Imóveis	0,00	0,00	0,00	0,00
Seguros de Viagens	0,00	0,00	0,00	0,00
Locação de Bens Móveis, Máquinas e Equipamentos	0,00	0,00	0,00	0,00
Locação de Bens Imóveis	0,00	0,00	0,00	0,00
Condomínios	0,00	0,00	0,00	0,00
Manutenção e Conservação Bens Móveis	0,00	0,00	0,00	0,00
Manutenção e Conservação Dos Bens Imóveis	0,00	0,00	0,00	0,00
Manutenção e Conservação de Veículos	0,00	0,00	0,00	0,00
Serviços de Energia Elétrica	0,00	0,00	0,00	0,00
Serviços de Água e Esgoto	0,00	0,00	0,00	0,00
Postagem de Correspondência de Cobrança	0,00	0,00	0,00	0,00
Postagem de Correspondência Institucional	0,00	0,00	0,00	0,00
Serviços de Telecomunicações	0,00	0,00	0,00	0,00
Serviços de Internet	0,00	0,00	0,00	0,00
Telemarketing	0,00	0,00	0,00	0,00
Assinaturas	0,00	0,00	0,00	0,00
Publicações Técnicas	0,00	0,00	0,00	0,00
Confecção de Revistas	0,00	0,00	0,00	0,00
Confecção de Livros	0,00	0,00	0,00	0,00
Impressão de Boletins	0,00	0,00	0,00	0,00
Impressos Gráficos	0,00	0,00	0,00	0,00
Cópias e Microfilmagem de Documentos	0,00	0,00	0,00	0,00

Despesa	Orçado	Realiz. Período	Realiz. Exerc.	Diferença
Encadernação de Documentos	0,00	0,00	0,00	0,00
Inscrições	0,00	0,00	0,00	0,00
Serviço de Alimentação	0,00	0,00	0,00	0,00
Serv.Assess.de Comunicação e Imprensa	0,00	0,00	0,00	0,00
Serv.Manutenção Software	0,00	0,00	0,00	0,00
DIÁRIAS	31.220,00	18.940,00	18.940,00	12.280,00
Funcionários	7.380,00	6.320,00	6.320,00	1.060,00
Conselheiros	12.840,00	7.920,00	7.920,00	4.920,00
Colaboradores	11.000,00	4.700,00	4.700,00	6.300,00
PASSAGENS	45.900,00	27.319,38	27.319,38	18.580,62
Funcionários	11.800,00	8.668,02	8.668,02	3.131,98
Conselheiros	17.300,00	10.233,98	10.233,98	7.066,02
Colaboradores	16.800,00	8.417,38	8.417,38	8.382,62
HOSPEDAGENS	14.440,00	10.827,00	10.827,00	3.613,00
Funcionários	4.280,00	3.666,05	3.666,05	613,95
Conselheiros	5.680,00	4.055,75	4.055,75	1.624,25
Colaboradores	4.480,00	3.105,20	3.105,20	1.374,80
DESPESA COM LOCOMOÇÃO	0,00	0,00	0,00	0,00
Funcionários	0,00	0,00	0,00	0,00
Conselheiros	0,00	0,00	0,00	0,00
Colaboradores	0,00	0,00	0,00	0,00
Despesa Com Excesso de Bagagem	0,00	0,00	0,00	0,00
Pedágios	0,00	0,00	0,00	0,00
Estacionamento	0,00	0,00	0,00	0,00
Fretes e Transportes de Encomendas	0,00	0,00	0,00	0,00
SERVIÇOS TERCEIROS - PESSOAS JURÍDICAS	393.356,30	260.303,51	260.303,51	133.052,79
Serviço de Assess. e Consult. em Contabilidade	30.000,00	29.379,96	29.379,96	620,04
Serviço de Assessoria e Consultoria	0,00	0,00	0,00	0,00
Serviços Advocatícios	0,00	0,00	0,00	0,00
Serviços de Instrutores	0,00	0,00	0,00	0,00
Serviços de Informática	27.000,00	24.526,12	24.526,12	2.473,88
Serviços de Motorista	0,00	0,00	0,00	0,00
Serviços de Copa e Cozinha	0,00	0,00	0,00	0,00
Serviços de Limpeza, Conservação e Jardinagem	21.000,00	14.649,93	14.649,93	6.350,07
Serviços de Segurança Predial e Preventiva	0,00	0,00	0,00	0,00
Serviços de Medicina do Trabalho	700,00	450,00	450,00	250,00
Serviços de Seleção, Treinamento e Orientação Profis.	3.000,00	2.682,40	2.682,40	317,60
Serviços de Intermediação de Estágios	0,00	0,00	0,00	0,00
Remuneração de Estagiários	0,00	0,00	0,00	0,00

Despesa	Orçado	Realiz. Período	Realiz. Exerc.	Diferença
Remuneração de Menores Aprendizizes	0,00	0,00	0,00	0,00
Serviços de Integração Social	0,00	0,00	0,00	0,00
Serviços de Tradução	0,00	0,00	0,00	0,00
Serviços Fotográficos e Vídeos	0,00	0,00	0,00	0,00
Serviço de Divulgação e Publicação	24.836,00	10.879,59	10.879,59	13.956,41
Serviço de Produções Jornalísticas	0,00	0,00	0,00	0,00
Serviços de Representações	0,00	0,00	0,00	0,00
Serviços de Apoio Administrativo e Operacional	0,00	0,00	0,00	0,00
Demais Serviços Profissionais	15.648,15	7.086,43	7.086,43	8.561,72
Seguros de Bens Móveis	0,00	0,00	0,00	0,00
Seguros de Bens Imóveis	750,00	741,43	741,43	8,57
Seguros de Viagens	0,00	0,00	0,00	0,00
Locação de Bens Móveis, Máquinas e Equipamentos	11.470,00	5.770,00	5.770,00	5.700,00
Locação de Bens Imóveis	0,00	0,00	0,00	0,00
Condomínios	20.000,00	17.556,34	17.556,34	2.443,66
Manutenção e Conservação Bens Móveis	2.000,00	130,00	130,00	1.870,00
Manutenção e Conservação Dos Bens Imóveis	40.000,00	0,00	0,00	40.000,00
Manutenção e Conservação de Veículos	0,00	0,00	0,00	0,00
Serviços de Energia Elétrica	13.000,00	9.739,41	9.739,41	3.260,59
Serviços de Água e Esgoto	0,00	0,00	0,00	0,00
Serviços Postais e Telegráfos	63.247,15	54.147,95	54.147,95	9.099,20
Postagem de Correspondência Institucional	0,00	0,00	0,00	0,00
Serviços de Telecomunicações	11.200,00	9.309,80	9.309,80	1.890,20
Serviços de Internet	3.000,00	2.523,28	2.523,28	476,72
Telemarketing	0,00	0,00	0,00	0,00
Assinaturas	0,00	0,00	0,00	0,00
Publicações	0,00	0,00	0,00	0,00
Confecção de Revistas	0,00	0,00	0,00	0,00
Confecção de Livros	0,00	0,00	0,00	0,00
Impressão de Boletins	9.000,00	0,00	0,00	9.000,00
Impressos Gráficos	12.820,00	7.785,93	7.785,93	5.034,07
Cópias e Microfilmagem de Documentos	1.800,00	170,00	170,00	1.630,00
Encadernação de Documentos	385,00	385,00	385,00	0,00
Inscrições	0,00	0,00	0,00	0,00
Serviço de Alimentação	7.500,00	4.730,00	4.730,00	2.770,00
Congressos, Convenções e Conferencias	0,00	0,00	0,00	0,00
Serviço Organização Arquivos	6.000,00	3.373,40	3.373,40	2.626,60
Serv. Assess. de Comunicação e Imprensa	32.000,00	19.088,00	19.088,00	12.912,00
Serv. Manutenção Software	37.000,00	35.198,54	35.198,54	1.801,46

Despesa	Orçado	Realiz. Período	Realiz. Exerc.	Diferença
TRIBUTÁRIAS E CONTRIBUTIVAS	27.847,48	24.803,55	24.803,55	3.043,93
TRIBUTOS	14.190,36	13.588,99	13.588,99	601,37
Inss Sobre Serviços Prestados	0,00	0,00	0,00	0,00
Impostos e Taxas	2.190,36	2.124,19	2.124,19	66,17
Despesas Judiciais	12.000,00	11.464,80	11.464,80	535,20
CONTRIBUIÇÕES	13.657,12	11.214,56	11.214,56	2.442,56
Fundo Nacional CFESS CRESS	13.657,12	11.214,56	11.214,56	2.442,56
DEMAIS DESPESAS CORRENTES	78.582,50	76.208,93	76.208,93	2.373,57
Sentenças Judiciais	0,00	0,00	0,00	0,00
Indenizações, Restituições e Reposições	72.880,00	72.343,76	72.343,76	536,24
Despesas de Exercícios Anteriores	0,00	0,00	0,00	0,00
Despesas Miúdas de Pronto Pagamento	5.702,50	3.865,17	3.865,17	1.837,33
PREMIAÇÕES CULTURAIS	0,00	0,00	0,00	0,00
PREMIAÇÕES ARTÍSTICAS	0,00	0,00	0,00	0,00
PREMIAÇÕES CIENTIFICAS	0,00	0,00	0,00	0,00
PREMIAÇÕES DESPORTIVAS	0,00	0,00	0,00	0,00
ORDENS HONORIFICAS	0,00	0,00	0,00	0,00
OUTRAS PREMIAÇÕES	0,00	0,00	0,00	0,00
INCENTIVOS A EDUCAÇÃO	0,00	0,00	0,00	0,00
INCENTIVOS A CIÊNCIA	0,00	0,00	0,00	0,00
INCENTIVOS A CULTURA	0,00	0,00	0,00	0,00
INCENTIVOS AO ESPORTE	0,00	0,00	0,00	0,00
OUTROS INCENTIVOS	0,00	0,00	0,00	0,00
Brindes e Homenagens	0,00	0,00	0,00	0,00
SERVIÇOS BANCÁRIOS	31.513,88	22.760,30	22.760,30	8.753,58
Taxa Sobre Serviços Bancários	4.484,30	2.494,60	2.494,60	1.989,70
Despesas Com Cobrança	27.029,58	20.265,70	20.265,70	6.763,88
TRANSFERÊNCIAS CORRENTES	0,00	0,00	0,00	0,00
SUBVENÇÕES SOCIAIS	0,00	0,00	0,00	0,00
Prodesu	0,00	0,00	0,00	0,00
Auxílios Diversos A	0,00	0,00	0,00	0,00
Convênios, Acordos e Ajuda a Entidades - RES. 1032	0,00	0,00	0,00	0,00
Subvenções	0,00	0,00	0,00	0,00
JUROS E ENCARGOS DA DÍVIDA	0,00	0,00	0,00	0,00
JUROS E ENCARGOS DA DÍVIDA CONTRATUAL	0,00	0,00	0,00	0,00
Juros e Encargos A	0,00	0,00	0,00	0,00
JUROS E ENCARGOS DA DÍVIDA MOBILIÁRIA	0,00	0,00	0,00	0,00
Juros e Encargos A	0,00	0,00	0,00	0,00
JUROS E ENCARGOS DE EMPRÉSTIMOS POR ANTECIPAÇÃO DE RECEITA ORÇAMENTARIA	0,00	0,00	0,00	0,00
Juros e Encargos A	0,00	0,00	0,00	0,00

Despesa	Orçado	Realiz. Período	Realiz. Exerc.	Diferença
OUTROS JUROS E ENCARGOS DE EMPRÉSTIMOS E FINANCIAMENTOS	0,00	0,00	0,00	0,00
Juros e Encargos A	0,00	0,00	0,00	0,00
FINANCEIRAS	0,00	0,00	0,00	0,00
Juros Sobre Empréstimos	0,00	0,00	0,00	0,00
Atualização Monetária Sobre Empréstimos	0,00	0,00	0,00	0,00
JUROS E ENCARGOS DE MORA DE EMPRÉSTIMOS E FINANCIAMENTOS OBTIDOS	0,00	0,00	0,00	0,00
Juros e Encargos A	0,00	0,00	0,00	0,00
JUROS E ENCARGOS DE MORA DE AQUISIÇÃO DE BENS E SERVIÇOS	0,00	0,00	0,00	0,00
Juros e Encargos A	0,00	0,00	0,00	0,00
JUROS E ENCARGOS DE MORA DE OBRIGAÇÕES TRIBUTARIAS	0,00	0,00	0,00	0,00
Juros e Encargos A	0,00	0,00	0,00	0,00
OUTROS JUROS E ENCARGOS DE MORA	0,00	0,00	0,00	0,00
Juros e Encargos A	0,00	0,00	0,00	0,00
VARIAÇÕES MONETÁRIAS E CAMBIAIS DE DÍVIDA CONTRATUAL	0,00	0,00	0,00	0,00
VARIAÇÕES MONETÁRIAS E CAMBIAIS DE DÍVIDA MOBILIÁRIA	0,00	0,00	0,00	0,00
OUTRAS VARIAÇÕES MONETÁRIAS E CAMBIAIS	0,00	0,00	0,00	0,00
DESCONTOS FINANCEIROS CONCEDIDOS	0,00	0,00	0,00	0,00
JUROS E ENCARGOS EM SENTENÇAS JUDICIAIS	0,00	0,00	0,00	0,00
JUROS E ENCARGOS EM INDENIZAÇÕES E RESTITUIÇÕES	0,00	0,00	0,00	0,00
OUTRAS VARIAÇÕES PATRIMONIAIS DIMINUTIVAS FINANCEIRAS	0,00	0,00	0,00	0,00
CRÉDITO DISPONÍVEL DESPESA DE CAPITAL	19.682,00	12.209,00	12.209,00	7.473,00
INVESTIMENTOS	12.900,00	5.427,00	5.427,00	7.473,00
OBRAS, INSTALAÇÕES E REFORMAS	0,00	0,00	0,00	0,00
Obras e Instalações em andamento	0,00	0,00	0,00	0,00
Reformas	0,00	0,00	0,00	0,00
TÍTULOS E AÇÕES	0,00	0,00	0,00	0,00
Títulos e Ações	0,00	0,00	0,00	0,00
EQUIPAMENTOS E MATERIAIS PERMANENTES	8.300,00	5.427,00	5.427,00	2.873,00
Móveis e Utensílios	800,00	750,00	750,00	50,00
Máquinas e Equipamentos	0,00	0,00	0,00	0,00
Instalações	0,00	0,00	0,00	0,00
Utensílios de Copa e Cozinha	0,00	0,00	0,00	0,00
Veículos	0,00	0,00	0,00	0,00
Equipamentos de Processamento de Dados	7.500,00	4.677,00	4.677,00	2.823,00
Sistemas de Processamento de Dados	0,00	0,00	0,00	0,00
Biblioteca	0,00	0,00	0,00	0,00
Obras de Arte	0,00	0,00	0,00	0,00

Despesa	Orçado	Realiz. Período	Realiz. Exerc.	Diferença
Equipamentos Diversos	0,00	0,00	0,00	0,00
Outros Bens Moveis	0,00	0,00	0,00	0,00
AQUISIÇÃO DE IMÓVEIS	0,00	0,00	0,00	0,00
Edifícios	0,00	0,00	0,00	0,00
Salas	0,00	0,00	0,00	0,00
Terrenos	0,00	0,00	0,00	0,00
INTANGÍVEL	4.600,00	0,00	0,00	4.600,00
Marcas e Patentes	0,00	0,00	0,00	0,00
Softwares de Base (Aquisição de Sistema Informatica)	4.600,00	0,00	0,00	4.600,00
INVERSÕES FINANCEIRAS	6.782,00	6.782,00	6.782,00	0,00
TÍTULOS E AÇÕES	0,00	0,00	0,00	0,00
Títulos e Ações	0,00	0,00	0,00	0,00
EQUIPAMENTOS E MATERIAIS PERMANENTES	6.782,00	6.782,00	6.782,00	0,00
Mobiliario em Geral	0,00	0,00	0,00	0,00
Máquinas, Motores e Aparelhos	6.782,00	6.782,00	6.782,00	0,00
Instalações	0,00	0,00	0,00	0,00
Utensílios de Copa e Cozinha	0,00	0,00	0,00	0,00
Veículos	0,00	0,00	0,00	0,00
Equipamentos de Processamento de Dados	0,00	0,00	0,00	0,00
Sistemas de Processamento de Dados	0,00	0,00	0,00	0,00
Biblioteca	0,00	0,00	0,00	0,00
Obras de Arte	0,00	0,00	0,00	0,00
AQUISIÇÃO DE IMÓVEIS	0,00	0,00	0,00	0,00
Edifícios	0,00	0,00	0,00	0,00
Salas	0,00	0,00	0,00	0,00
Terrenos	0,00	0,00	0,00	0,00
INTANGÍVEL	0,00	0,00	0,00	0,00
Marcas e Patentes	0,00	0,00	0,00	0,00
AMORTIZAÇÃO DA DÍVIDA	0,00	0,00	0,00	0,00
AMORTIZAÇÕES DE EMPRÉSTIMOS	0,00	0,00	0,00	0,00
Despesas de Custeio	0,00	0,00	0,00	0,00
Aquisição, Reforma e Construção de Sede	0,00	0,00	0,00	0,00
Amortizações de Empréstimos (Dívida Fundada)	0,00	0,00	0,00	0,00
OUTRAS AMORTIZAÇÕES	0,00	0,00	0,00	0,00
Despesas de Exercícios Anteriores	0,00	0,00	0,00	0,00
OUTRAS DESPESAS CAPITAL	0,00	0,00	0,00	0,00
TRANSFERÊNCIAS DE CAPITAL	0,00	0,00	0,00	0,00
Transferências de Capital A	0,00	0,00	0,00	0,00
Total:	1.479.066,88	1.183.500,29	1.183.500,29	295.566,59

Comparativo - Receita 2017 - Anexo do tópico 4.3

Comparativo da Receita

Receita	Orçado	Arrec. Período	Arrec. Exerc.	Diferença
RECEITA REALIZADA	1.479.066,88	1.467.985,68	1.467.985,68	11.081,20
RECEITA CORRENTE	1.479.066,88	1.467.985,68	1.467.985,68	11.081,20
RECEITAS DE CONTRIBUIÇOES	1.347.566,88	1.252.991,73	1.252.991,73	94.575,15
RECEITA DE CONTRIBUIÇÕES	1.347.566,88	1.252.991,73	1.252.991,73	94.575,15
ANUIDADES	1.208.979,66	941.816,39	941.816,39	267.163,27
Pessoa Física	1.208.979,66	941.816,39	941.816,39	267.163,27
Pessoa Jurídica	0,00	0,00	0,00	0,00
RECEITA EXERCÍCIOS ANTERIORES	138.587,22	311.175,34	311.175,34	-172.588,12
Anuidade Exercícios Anteriores - Pessoa Física	138.587,22	311.175,34	311.175,34	-172.588,12
COTA PARTE	0,00	0,00	0,00	0,00
Conselho Regional AC	0,00	0,00	0,00	0,00
Conselho Regional AL	0,00	0,00	0,00	0,00
Conselho Regional AM	0,00	0,00	0,00	0,00
Conselho Regional AP	0,00	0,00	0,00	0,00
Conselho Regional BA	0,00	0,00	0,00	0,00
Conselho Regional CE	0,00	0,00	0,00	0,00
Conselho Regional DF	0,00	0,00	0,00	0,00
Conselho Regional ES	0,00	0,00	0,00	0,00
Conselho Regional GO	0,00	0,00	0,00	0,00
Conselho Regional MA	0,00	0,00	0,00	0,00
Conselho Regional MG	0,00	0,00	0,00	0,00
Conselho Regional MS	0,00	0,00	0,00	0,00
Conselho Regional MT	0,00	0,00	0,00	0,00
Conselho Regional PA	0,00	0,00	0,00	0,00
Conselho Regional PB	0,00	0,00	0,00	0,00
Conselho Regional PE	0,00	0,00	0,00	0,00
Conselho Regional PI	0,00	0,00	0,00	0,00
Conselho Regional PR	0,00	0,00	0,00	0,00
Conselho Regional RJ	0,00	0,00	0,00	0,00
Conselho Regional RN	0,00	0,00	0,00	0,00
Conselho Regional RO	0,00	0,00	0,00	0,00
Conselho Regional RR	0,00	0,00	0,00	0,00
Conselho Regional RS	0,00	0,00	0,00	0,00
Conselho Regional SC	0,00	0,00	0,00	0,00
Conselho Regional SE	0,00	0,00	0,00	0,00

Receita	Orçado	Arrec. Período	Arrec. Exerc.	Diferença
Conselho Regional SP	0,00	0,00	0,00	0,00
Conselho Regional TO	0,00	0,00	0,00	0,00
Outros	0,00	0,00	0,00	0,00
RECEITA PATRIMONIAL	0,00	0,00	0,00	0,00
RECEITAS IMOBILIÁRIAS	0,00	0,00	0,00	0,00
Aluguéis	0,00	0,00	0,00	0,00
DIVIDENDOS	0,00	0,00	0,00	0,00
Dividendos Recebidos	0,00	0,00	0,00	0,00
RECEITA DE SERVIÇOS	62.500,00	24.906,82	24.906,82	37.593,18
EMOLUMENTOS COM INSCRIÇÕES	28.500,00	9.207,88	9.207,88	19.292,12
Pessoa Física	28.000,00	9.207,88	9.207,88	18.792,12
Pessoa Jurídica	500,00	0,00	0,00	500,00
EMOLUMENTOS COM EXPEDIÇÕES DE CARTEIRAS	28.000,00	363,16	363,16	27.636,84
Pessoa Física	28.000,00	363,16	363,16	27.636,84
EMOLUMENTOS COM EXPEDIÇÕES DE CERTIDÕES	0,00	0,00	0,00	0,00
Pessoa Física	0,00	0,00	0,00	0,00
Pessoa Jurídica	0,00	0,00	0,00	0,00
EMOLUMENTOS COM EXPEDIÇÕES DE CERTIFICADOS	0,00	0,00	0,00	0,00
Pessoa Física	0,00	0,00	0,00	0,00
Pessoa Jurídica	0,00	0,00	0,00	0,00
EMOLUMENTOS COM INSCRIÇÕES DE ESTAGIÁRIOS	0,00	0,00	0,00	0,00
Pessoa Física	0,00	0,00	0,00	0,00
RECEITAS DIVERSAS DE SERVIÇOS	6.000,00	15.335,78	15.335,78	-9.335,78
Revistas	0,00	0,00	0,00	0,00
Livros	0,00	0,00	0,00	0,00
Publicações Diversas	0,00	0,00	0,00	0,00
Botons	0,00	0,00	0,00	0,00
Selo Certificador	0,00	0,00	0,00	0,00
Publicidade	0,00	0,00	0,00	0,00
Custas Processuais	0,00	0,00	0,00	0,00
Direitos Autorais	0,00	0,00	0,00	0,00
Inscrições	0,00	63,46	63,46	-63,46
Recuperação Com Custos de Cobrança	0,00	0,00	0,00	0,00
Recuperação de Despesas Postais	0,00	0,00	0,00	0,00
Fotocópias	0,00	0,00	0,00	0,00
Locação e Administração de Bens Imóveis	0,00	0,00	0,00	0,00
Outras Receitas Diversas	6.000,00	15.272,32	15.272,32	-9.272,32
FINANCEIRAS	69.000,00	149.673,07	149.673,07	-80.673,07
JUROS E ENCARGOS DE EMPRÉSTIMOS CONCEDIDOS	0,00	0,00	0,00	0,00
Juros Sobre Empréstimos	0,00	0,00	0,00	0,00

Receita	Orçado	Arrec. Período	Arrec. Exerc.	Diferença
Encargos Sobre Empréstimos	0,00	0,00	0,00	0,00
JUROS DE MORA SOBRE ANUIDADES	36.000,00	92.826,69	92.826,69	-56.826,69
Pessoas Físicas	36.000,00	92.826,69	92.826,69	-56.826,69
Pessoas Jurídicas	0,00	0,00	0,00	0,00
JUROS DE MORA SOBRE MULTAS DE INFRAÇÕES	0,00	0,00	0,00	0,00
Pessoas Físicas	0,00	0,00	0,00	0,00
Pessoas Jurídicas	0,00	0,00	0,00	0,00
ATUALIZAÇÃO MONETÁRIA	33.000,00	56.846,38	56.846,38	-23.846,38
ATUALIZAÇÃO MONETÁRIA SOBRE ANUIDADES	0,00	0,00	0,00	0,00
Pessoas Físicas	0,00	0,00	0,00	0,00
Pessoas Jurídicas	0,00	0,00	0,00	0,00
ATUALIZAÇÃO MONETÁRIA SOBRE MULTAS DE INFRAÇÕES	0,00	0,00	0,00	0,00
Pessoas Físicas	0,00	0,00	0,00	0,00
Pessoas Jurídicas	0,00	0,00	0,00	0,00
MULTAS SOBRE ANUIDADES	8.000,00	11.066,91	11.066,91	-3.066,91
Pessoas Físicas	8.000,00	11.066,91	11.066,91	-3.066,91
Pessoas Jurídicas	0,00	0,00	0,00	0,00
REMUNERAÇÃO DE DEP. BANC. E APLICAÇÕES FINANCEIRAS	25.000,00	45.779,47	45.779,47	-20.779,47
Fundos de Aplicação Lastreado em Títulos do Tesouro Nacional	0,00	0,00	0,00	0,00
Títulos do Tesouro Nacional	0,00	0,00	0,00	0,00
Poupança	25.000,00	45.779,47	45.779,47	-20.779,47
Fundos de Investimentos Lastreados em Títulos do Tesouro Nacional	0,00	0,00	0,00	0,00
OUTRAS ATUALIZAÇÕES MONETARIAS	0,00	0,00	0,00	0,00
Atualizações sobre credito	0,00	0,00	0,00	0,00
TRANSFERENCIAS CORRENTES	0,00	0,00	0,00	0,00
Transferencias Intragovernamentais	0,00	0,00	0,00	0,00
Transferencias Intergovernamentais	0,00	0,00	0,00	0,00
Transferencias de Inst. Privadas	0,00	0,00	0,00	0,00
Transferências de Pessoas Físicas	0,00	0,00	0,00	0,00
OUTRAS RECEITAS CORRENTES	0,00	40.414,06	40.414,06	-40.414,06
DÍVIDA ATIVA	0,00	38.340,48	38.340,48	-38.340,48
Divida Ativa Administrativa	0,00	34.660,09	34.660,09	-34.660,09
Divida Ativa Executiva	0,00	3.680,39	3.680,39	-3.680,39
MULTAS DE INFRAÇÕES	0,00	1.037,72	1.037,72	-1.037,72
Pessoas Físicas	0,00	1.037,72	1.037,72	-1.037,72
Pessoas Jurídicas	0,00	0,00	0,00	0,00
INDENIZAÇÕES E RESTITUIÇÕES	0,00	0,00	0,00	0,00
Indenizações	0,00	0,00	0,00	0,00
Restituições	0,00	0,00	0,00	0,00
RECEITAS NÃO IDENTIFICADAS	0,00	1.035,86	1.035,86	-1.035,86

Receita	Orçado	Arrec. Período	Arrec. Exerc.	Diferença
Receitas Não Identificadas	0,00	1.035,86	1.035,86	-1.035,86
RECEITA DE CAPITAL	0,00	0,00	0,00	0,00
OPERAÇÕES DE CREDITO	0,00	0,00	0,00	0,00
EMPRÉSTIMOS TOMADOS	0,00	0,00	0,00	0,00
EMPRÉSTIMOS para Despesas de Custeio	0,00	0,00	0,00	0,00
Empréstimos P/ Aquisição, Constr. e Reforma de Sede	0,00	0,00	0,00	0,00
ALIENACAO DE BENS	0,00	0,00	0,00	0,00
ALIENAÇÕES DE BENS MÓVEIS	0,00	0,00	0,00	0,00
Móveis e Utensílios de Escritórios	0,00	0,00	0,00	0,00
Máquinas e Equipamentos	0,00	0,00	0,00	0,00
Instalações	0,00	0,00	0,00	0,00
Utensílios de Copa e Cozinha	0,00	0,00	0,00	0,00
Veículos	0,00	0,00	0,00	0,00
Equipamentos de Processamento de Dados	0,00	0,00	0,00	0,00
Sistemas de Processamento de Dados	0,00	0,00	0,00	0,00
Biblioteca	0,00	0,00	0,00	0,00
Obras de Arte	0,00	0,00	0,00	0,00
ALIENAÇÕES DE BENS IMÓVEIS	0,00	0,00	0,00	0,00
Edifícios	0,00	0,00	0,00	0,00
Terrenos	0,00	0,00	0,00	0,00
Salas	0,00	0,00	0,00	0,00
ALIENAÇÕES DE TÍTULOS E AÇÕES	0,00	0,00	0,00	0,00
Títulos de Renda	0,00	0,00	0,00	0,00
Ações	0,00	0,00	0,00	0,00
AMORTIZACAO DE EMPRESTIMO	0,00	0,00	0,00	0,00
Amortizacao de Emprést. a Orgaos de Fisc. de Exerc	0,00	0,00	0,00	0,00
OUTRAS AMORTIZACOES EMPREST. A ENTIDADES PÚBLICAS	0,00	0,00	0,00	0,00
EMPRÉSTIMOS para Despesas de Custeio	0,00	0,00	0,00	0,00
Empréstimos P/ Aquisição, Constr. e Reforma de Sede	0,00	0,00	0,00	0,00
TRANSFERÊNCIAS DE CAPITAL	0,00	0,00	0,00	0,00
TRANSFERÊNCIAS	0,00	0,00	0,00	0,00
Auxílio A	0,00	0,00	0,00	0,00
OUTRAS RECEITAS DE CAPITAL	0,00	0,00	0,00	0,00
SUPERÁVIT DO EXERCÍCIO CORRENTE	0,00	0,00	0,00	0,00
SALDO DE EXERCÍCIOS ANTERIORES (Superávit do Orçamento Corrente)	0,00	0,00	0,00	0,00
Total:	1.479.066,88	1.467.985,68	1.467.985,68	11.081,20

Relatório - Transferências 2017 - Anexo do tópico 4.3.2

Relatório de Transferências realizadas pelo CRESS/ES
no ano de 2017

DATA DE PAGAMENTO	TRANSFERÊNCIA (ORIGEM)	TRANSFERÊNCIA (DESTINO)	BENEFICIÁRIO	VALOR	MOTIVO
10/01/2017	Conta Receita	Conta Despesa	CRESS	R\$ 30.000,00	Pagamentos mensais
10/01/2017	Conta Despesa	Conta Corrente CFESS	CFESS	R\$ 777,27	Convênio CFESS/CRESS
16/01/2017	Conta Receita	Conta Despesa	CRESS	R\$ 10.500,00	Pagamentos mensais
25/01/2017	Conta Receita	Conta Despesa	CRESS	R\$ 40.000,00	Pagamentos mensais
25/01/2017	Conta Despesa	Conta Corrente Banestes	Associação dos Procuradores do Estado do ES	R\$ 138,99	Honorários processo nº 0000711-54.2014.4.02.5001
30/01/2017	Conta Receita	Conta Poupança	CRESS	R\$ 24.000,00	Aplicação
31/01/2017	Conta Receita	Conta Poupança	CRESS	R\$ 27.000,00	Aplicação
31/01/2017	Conta Despesa	Conta Corrente Caixa	Sindicoes	R\$ 129,30	Contribuição Sindical (Funcionários)
01/02/2017	Conta Receita	Conta Despesa	CRESS	R\$ 20.000,00	Pagamentos mensais
14/02/2017	Conta Receita	Conta Poupança	CRESS/ES	R\$ 60.000,00	Rendimentos
14/02/2017	Conta Receita	Conta Poupança	CRESS/ES	R\$ 30.000,00	Rendimentos
14/02/2017	Conta Receita	Conta Poupança	CRESS/ES	R\$ 50.000,00	Rendimentos
14/02/2017	Conta Receita	Conta Poupança	CRESS/ES	R\$ 50.000,00	Rendimentos
14/02/2017	Conta Despesa	Conta Corrente CFESS	CFESS	R\$ 777,27	Convênio CFESS/CRESS
15/02/2017	Conta Receita	Conta Poupança	CRESS/ES	R\$ 50.000,00	Rendimentos
21/02/2017	Conta Receita	Conta Despesa	CRESS	R\$ 30.000,00	Pagamentos mensais
21/02/2017	Conta Receita	Conta Poupança	CRESS/ES	R\$ 25.000,00	Rendimentos
21/02/2017	Conta Despesa	Conta Corrente CFESS	CFESS	R\$ 219,96	Cota parte out 2016
21/02/2017	Conta Despesa	Conta Corrente CFESS	CFESS	R\$ 7.579,82	Cota parte nov 2016
22/02/2017	Conta Despesa	Conta Corrente CFESS	CFESS	R\$ 6.243,18	Cota parte dez 2016
09/03/2017	Conta Receita	Conta Poupança	CRESS/ES	R\$ 40.000,00	Rendimentos
09/03/2017	Conta Receita	Conta Despesa	CRESS	R\$ 40.000,00	Pagamentos mensais
14/03/2017	Conta Receita	Conta Poupança	CRESS/ES	R\$ 50.000,00	Rendimentos
17/03/2017	Conta Receita	Conta Poupança	CRESS/ES	R\$ 15.000,00	Rendimentos
21/03/2017	Conta Receita	Conta Poupança	CRESS/ES	R\$ 10.000,00	Rendimentos
21/03/2017	Conta Despesa	Conta Poupança Caixa	Sislene Pereira Gomes	R\$ 80,00	Fiscalização
21/03/2017	Conta Despesa	Conta Corrente Banco Brasil	Andrea Monteiro Dalton	R\$ 80,00	Fiscalização

23/03/2017	Conta Receita	Conta Despesa	CRESS	R\$ 10.000,00	Pagamentos mensais
23/03/2017	Conta Despesa	Conta Corrente Caixa	Janaina Gomes Faria Soledade	R\$ 60,00	Eleições
23/03/2017	Conta Despesa	Conta Corrente Banco Brasil	Michely Mezadri	R\$ 60,00	Eleições
23/03/2017	Conta Despesa	Conta Corrente Banestes	Monique Simões Cordeiro	R\$ 60,00	Eleições
23/03/2017	Conta Despesa	Conta Corrente Banestes	Ana Cláudia da Cruz Costa	R\$ 60,00	Eleições
28/03/2017	Conta Receita	Conta Despesa	CRESS	R\$ 8.500,00	Pagamentos mensais
30/03/2017	Conta Receita	Conta Despesa	CRESS	R\$ 4.500,00	Pagamentos mensais
03/04/2017	Conta Receita	Conta Despesa	CRESS	R\$ 10.000,00	Pagamentos mensais
03/04/2017	Conta Despesa	Conta Caixa	SINDCOES SCOFPEES	R\$ 129,30	SINDICOES Cont Mensal
03/04/2017	Conta Despesa	Conta Caixa	SINDCOES SCOFPEES	R\$ 805,72	Sindcoes Cont Anual
05/04/2017	Conta Despesa	Conta Banestes	SO3	R\$ 30,00	Exame Admissional Wagner
05/04/2017	Conta Despesa	Conta Bco do Brasil	Conselheira Michely Mezadri	R\$ 120,00	Diária Assistência Estudantil
05/04/2017	Conta Despesa	Conta Caixa	CFESS	R\$ 777,27	Convênio CFESS CRESS
05/04/2017	Conta Receita	Conta Despesa	CRESS	R\$ 16.000,00	Pagamentos mensais
07/04/2017	Conta Receita	Conta Despesa	CRESS	R\$ 15.000,00	Pagamentos mensais
10/04/2017	Conta Despesa	Conta Banestes	SO3	R\$ 30,00	Exame Admissional Yuri M. Pereira
20/04/2017	Conta Receita	Conta Despesa	CRESS	R\$ 10.000,00	Pagamentos mensais
26/04/2017	Conta Despesa	Conta Caixa	Gustavo Henrique dos Santos	R\$ 80,00	Diária Fiscalização Colatina
26/04/2017	Conta Despesa	Conta Banestes	SO3	R\$ 30,00	Exame Demissional Andreia
26/04/2017	Conta Despesa	Conta Caixa	CFESS	R\$ 11.214,56	Fundo Nacional CFESS
26/04/2017	Conta Despesa	Conta Caixa	Sislene Pereira Gomes	R\$ 80,00	Diária Fiscalização Colatina
26/04/2017	Conta Despesa	Conta Bradesco	Wagner Marconi Passamai	R\$ 1.126,10	Salário Abril Wagner
26/04/2017	Conta Despesa	Conta Bco do Brasil	Yuri M. Pereira	R\$ 938,41	Salário Abril Yuri M. Pereira
26/04/2017	Conta Receita	Conta Despesa	CRESS	R\$ 8.000,00	Pagamentos mensais
02/05/2017	Conta Receita	Conta Despesa	CRESS	R\$ 12.000,00	Pagamentos mensais
02/05/2017	Conta Despesa	Conta Caixa	SINDCOES SCOFPEES	R\$ 129,30	Contribuição Sindical
03/05/2017	Conta Despesa	Conta Siscoob	Ana Paula Brito	R\$ 100,00	Diária Pleno
03/05/2017	Conta Receita	Conta Despesa	CRESS	R\$ 12.500,00	Pagamentos mensais
05/05/2017	Conta Receita	Conta Despesa	CRESS	R\$ 17.000,00	Pagamentos mensais
05/05/2017	Conta Despesa	Conta Bco do Brasil	Vitor Carlos Gomes de Souza	R\$ 100,00	Diária Pleno
08/05/2017	Conta Receita	Conta Despesa	CRESS	R\$ 10.000,00	Pagamentos mensais
08/05/2017	Conta Despesa	Conta Caixa	Conselho Federal de Serviço Social	R\$ 777,27	Convênio CFESSxCRESS
11/05/2017	Conta Despesa	Conta Bco do Brasil	Fátima da Silva G. Ortiz	R\$ 120,00	Diária dia do Assistente Social

11/05/2017	Conta Despesa	Conta Santander	Francinre Helfreich dos Santos	R\$ 120,00	Diária dia do Assistente Social
11/05/2017	Conta Despesa	Conta Siscoob	Ana Paula Brito	R\$ 100,00	Diária dia do Assistente Social
11/05/2017	Conta Despesa	Conta Bco do Brasil	ATACADO SP	R\$ 109,50	Canetas para o Encontro Capixaba de AS
11/05/2017	Conta Receita	Conta Despesa CRESS	CRESS	R\$ 35.000,00	pagamentos
11/05/2017	Conta Despesa	Conta Bco do Brasil	Vitor Carlos Gomes de Souza	R\$ 100,00	Diária dia do Assistente Social
15/05/2017	Conta Receita	Conta Despesa	CRESS	R\$ 30.000,00	Pagamentos mensais
17/05/2017	Conta Despesa	Conta Caixa	Sislene Pereira Gomes	R\$ 80,00	Diária Fiscal SM
17/05/2017	Conta Despesa	Conta Bco do Brasil	Rosa Zagoto Cipriano	R\$ 298,24	Ressarcimento Profissional
17/05/2017	Conta Despesa	Conta Caixa	Tuanne Almeida	R\$ 80,00	Diária Fiscal SM
19/05/2017	Conta Despesa	Conta Banestes	SO3	R\$ 58,80	Exame Ingrid eRaquel
26/05/2017	Conta Receita	Conta Poupança	Cress	R\$ 18.000,00	aplicação
26/05/2017	Conta Receita	Conta Caixa	CRESS MG	R\$ 873,22	Transferência CRESS MG Prof
26/05/2017	Conta Despesa	Conta Banestes	Raquel Araujo Martini	R\$ 1.193,66	Salário Raquel
26/05/2017	Conta Despesa	Conta Bco do Brasil	CRESS SP	R\$ 332,50	Transf. Prof para São Paulo
26/05/2017	Conta Despesa	Conta Bco do Brasil	CRESS RJ	R\$ 85,64	Transf. Prof para RJ
26/05/2017	Conta Despesa	Conta Caixa	CRESS RS	R\$ 235,10	Transferência Prof P O RS
29/05/2017	Conta Despesa	Conta Bco do Brasil	Irene Moreira Jesus	R\$ 281,41	Ressarcimento Anuidade e Taxa
31/05/2017	Conta Despesa	Conta Caixa	SINDCOES SCOFPEES	R\$ 101,50	Sindcoes Maio
31/05/2017	Conta Despesa	Conta Banestes	Elielma Griggio da Silva	R\$ 80,00	Diária Nucess Norte
31/05/2017	Conta Despesa	Conta Caixa	Maria Helena Elpidio Abreu	R\$ 80,00	Diária Nucess Norte
31/05/2017	Conta Despesa	Conta Caixa	Sislene Pereira Gomes	R\$ 80,00	Diária Nucess Norte
31/05/2017	Conta Despesa	Conta Caixa	Tuanne Almeida	R\$ 80,00	Diária Nucess Norte
07/06/2017	Conta Receita	Conta Despesa	CRESS	R\$ 21.000,00	Pagamentos
07/06/2017	Conta Receita	Conta Poupança Cress	CRESS	R\$ 21.000,00	Rendimento
07/06/2017	Conta Despesa	2921-1/11102-3	Sabrina Soares Nascimento	R\$ 80,00	Diária Nucess Sul
07/06/2017	Conta Despesa	Conta Bco do Brasil	Juliana Iglesias Merlim	R\$ 80,00	Diária Nucess Sul
07/06/2017	Conta Despesa	Conta Caixa	Sthefany Gomes Fernandes Macha	R\$ 80,00	Diária Nucess Sul
07/06/2017	Conta Despesa	Conta Caixa	Tuanne Almeida de Souza	R\$ 80,00	Diária Nucess Sul
07/06/2017	Conta Despesa	Conta Caixa	Gustavo Henrique dos Santos	R\$ 80,00	Diária Nucess Sul
08/06/2017	Conta Despesa	Conta Bco do Brasil	Patrícia da Cruz Bento Gava	R\$ 351,19	Ressarcimento Taxa e Anuidade 2016
12/06/2017	Conta Despesa	Conta Bco do Brasil	Rander B. Prates	R\$ 120,00	Diária Reunião Descentral
14/06/2017	Conta Receita	Conta Poupança Cress	CRESS	R\$ 16.000,00	Rendimento

14/06/2017	Conta Receita	Conta Despesa	CRESS	R\$ 15.000,00	Pagamentos
19/06/2017	Conta Despesa	Conta Bco do Brasil	Hotel BSB	R\$ 196,22	Hotel BSB Raquel
19/06/2017	Conta Despesa	Conta Banestes	A Gazeta	R\$ 496,30	Publicação NF 42636
20/06/2017	Conta Despesa	Conta Bco do Brasil	Flávia Fernanda	R\$ 120,00	Seminário Administrativo Financeiro em Brasília
20/06/2017	Conta Despesa	Conta Bco do Brasil	Raquel Araújo Martins	R\$ 240,00	Seminário das COFIs em Brasília
20/06/2017	Conta Despesa	Conta Bco do Brasil	Mila Vallado Fraga	R\$ 120,00	Seminário Jurídico em Brasília
20/06/2017	Conta Despesa	Conta Bradesco	Sandra Mara	R\$ 120,00	Seminário Administrativo Financeiro em Brasília
23/06/2017	Conta Receita	Conta Despesa	CRESS	R\$ 13.000,00	Pagamentos
27/06/2017	Conta Despesa	Conta Banestes	SO3	R\$ 58,00	Ex Periódico Laiane e Sandra
29/06/2017	Conta Despesa	Conta Banestes	SO3	R\$ 30,00	Ex Demissional Wagner
03/07/2017	Conta Poupança Cress	Conta Despesa	CRESS	R\$ 70.000,00	Pagamentos
03/07/2017	Conta Despesa	Conta Caixa	CFESS	R\$ 5.889,05	Cota Parte FEV 2017
03/07/2017	Conta Despesa	Conta Caixa	CFESS	R\$ 13.984,44	Cota Parte Março
03/07/2017	Conta Receita	Conta Despesa	CRESS	R\$ 21.000,00	Pagamentos
03/07/2017	Conta Despesa	Conta Caixa	SINDCOES SCOFPEES	R\$ 175,20	SINDCOES junho
06/07/2017	Conta Despesa	Conta Caixa	CFESS	R\$ 777,27	Convenio CFESS CRESS
07/07/2017	Conta Receita	Conta Despesa	CRESS	R\$ 28.000,00	Pagamentos
12/07/2017	Conta Receita	Conta Despesa	CRESS	R\$ 25.000,00	pagamentos
19/07/2017	Conta Despesa	Conta Bradesco	Emily Marques Tenório	R\$ 100,00	Diária Julho
20/07/2017	Conta Receita	Conta Despesa	CRESS	R\$ 14.000,00	Pagamentos
31/07/2017	Conta Despesa	0880/003/30446-8	IMT	R\$ 2.307,00	ITM NF 395 (Aquisição PABX)
31/07/2017	Conta Receita	Conta Despesa	CRESS	R\$ 12.500,00	Pagamentos
31/07/2017	Conta Despesa	236/2317598-7	Larisse nunes	R\$ 360,00	Descentralizado
31/07/2017	Conta Despesa	Conta Bco do Brasil	Tatiana Carvalho Cavati	R\$ 360,00	Descentralizado
31/07/2017	Conta Despesa	220/2671608-4	Mayara Maria Palassi Sales	R\$ 360,00	Descentralizado
31/07/2017	Conta Despesa	2921-1/11102-3	Sabrina Moraes Nascimento	R\$ 360,00	Descentralizado
31/07/2017	Conta Despesa	Conta Banestes	Patrícia Maria Sousa de Jesus	R\$ 360,00	Descentralizado
31/07/2017	Conta Despesa	Conta Caixa	Sislene Pereira gomes	R\$ 240,00	Descentralizado Cofi
31/07/2017	Conta Despesa	Conta Caixa	Pollyana Tereza Ramos Pazolini	R\$ 360,00	Descentralizado
31/07/2017	Conta Despesa	Conta Caixa	Tuanne Almeida de Souza	R\$ 360,00	Descentralizado
31/07/2017	Conta Despesa	Conta Caixa	Ingrid Santos da Silva	R\$ 360,00	Descentralizado

31/07/2017	Conta Despesa	Conta Caixa	Sabrina Lucia Pinto da Silva	R\$ 360,00	Descentralizado
31/07/2017	Conta Despesa	Conta Caixa	Rafaela da Silva Assis	R\$ 360,00	Descentralizado
31/07/2017	Conta Despesa	Conta Caixa	Gustavo Henrique dos santos	R\$ 120,00	Descentralizado
02/08/2017	Conta Receita	Conta Despesa	CRESS	R\$ 13.500,00	Pagamentos
02/08/2017	Conta Despesa	Conta Caixa	CRESS	R\$ 766,33	Convenio CFESS CRESS
08/08/2017	Conta Receita	Conta Despesa	CRESS	R\$ 11.500,00	Pagamentos
11/08/2017	Conta Receita	Conta Despesa	CRESS	R\$ 10.000,00	Pagamentos
11/08/2017	Conta Despesa	Conta Bco do Brasil	Carla de Oliveira Maria	R\$ 120,00	Ampliada COFI
16/08/2017	Conta Receita	Conta Despesa	CRESS	R\$ 5.000,00	Pagamentos
23/08/2017	Conta Receita	Conta Despesa	CRESS	R\$ 6.000,00	Pagamentos
23/08/2017	Conta Poupança	Conta Despesa	CRESS	R\$ 50.000,00	Pagamentos
31/08/2017	Conta Receita	Conta Despesa	CRESS	R\$ 7.200,00	Pagamentos
16/09/2017	Conta Receita	Conta Despesa	CRESS ES	R\$ 20.000,00	Pagamentos Mensais
25/09/2017	Conta Receita	Conta Despesa	CRESS ES	R\$ 9.000,00	Pagamentos Mensais
27/09/2017	Conta Receita	Conta Despesa	CRESS ES	R\$ 5.000,00	Pagamentos Mensais
02/10/2017	Conta Receita	Conta Despesa	CRESS	R\$ 7.500,00	Pagamentos
04/10/2017	Conta Receita	Conta Despesa	CRESS	R\$ 10.000,00	Pagamentos
16/10/2017	Conta Receita	Conta Despesa	CRESS	R\$ 14.000,00	Pagamentos
23/10/2017	Conta Receita	Conta Despesa	CRESS	R\$ 20.000,00	Pagamentos
30/10/2017	Conta Poupança	Conta Despesa	CRESS	R\$ 20.000,00	Pagamentos
30/10/2017	Conta Receita	Conta Despesa	CRESS	R\$ 10.000,00	Pagamentos
06/11/2017	Conta Receita	Conta despesa	CRESS/ES	R\$ 17.300,00	Pagamentos
06/11/2017	Conta Despesa	Conta Bradesco	Emily Marques Tenório	R\$ 460,00	Reunião no mês de novembro e Seminário Nacional
06/11/2017	Conta Despesa	Conta CEF	Silvia Neves Salazar	R\$ 360,00	Seminário Nacional
06/11/2017	Conta Despesa	Conta CEF	Pollyana Tereza R. Pazolini	R\$ 360,00	Seminário Nacional
09/11/2017	Conta Despesa	Conta Banc do Brasil	Innovatio Cons. E Treinamento	R\$ 2.500,00	Curso para participação da Mila
09/11/2017	Conta Receita	Conta despesa	CRESS/ES	R\$ 11.250,00	Pagamentos
13/11/2017	Conta Despesa	Conta Banestes	SO3 Assessoria Ocupacional	R\$ 58,80	Atestado periódico e demissional
16/11/2017	Conta Despesa	Conta Banco do Brasil	Raquel Araújo	R\$ 80,00	Fiscalização em Colatina
16/11/2017	Conta Despesa	Conta CEF	Sislene pereira	R\$ 80,00	Fiscalização em Colatina
16/11/2017	Conta Receita	Conta despesa	CRESS/ES	R\$ 14.000,00	Pagamentos
17/11/2017	Conta Despesa	Conta Banco do Brasil	Rosângela Tavora Rocha	R\$ 205,00	Ressarcimento de honorários

21/11/2017	Conta Receita	Conta despesa	CRESS/ES	R\$ 10.000,00	Pagamentos
21/11/2017	Conta Despesa	Conta Itaú	Apoio Eventos e Turismo Eireli ME	R\$ 495,00	Hotel para participação da Mila em evento
21/11/2017	Conta Despesa	Conta Banco do Brasil	Raquel Araújo	R\$ 80,00	Nucess Norte
21/11/2017	Conta Despesa	Conta Banco do Brasil	Rander Benedito	R\$ 160,00	Nucess Norte e Aracruz
21/11/2017	Conta Despesa	Conta Banestes	Patrícia Maria	R\$ 80,00	Aracruz
21/11/2017	Conta Despesa	Conta CEF	Pollyana Tereza R. Pazolini	R\$ 80,00	Nucess Norte
21/11/2017	Conta Despesa	Conta CEF	Elielma Griggio	R\$ 80,00	Nucess Norte
22/11/2017	Conta Despesa	Conta CEF	Pollyana Tereza R. Pazolini	R\$ 80,00	Aracruz
24/11/2017	Conta Despesa	Conta CEF	Janína Gomes Faria	R\$ 66,27	Ressarcimento para profissional
24/11/2017	Conta Despesa	Conta Banco do Brasil	Mila Vallado Fraga	R\$ 480,00	Diárias para Mila participação em evento
27/11/2017	Conta Despesa	Conta CEF	CFESS	R\$ 1.600,00	Agendas 2018
27/11/2017	Conta Poupança	Conta Despesa	CRESS	R\$ 50.000,00	Pagamentos
01/12/2017	Conta Receita	Conta despesa	CRESS/ES	R\$ 10.000,00	Pagamentos
04/12/2017	Conta Poupança	Conta despesa	CRESS/ES	R\$ 30.000,00	Pagamentos
05/12/2017	Conta despesa	Conta CEF	Sindicoes	R\$ 212,38	Contribuição Sindical
05/12/2017	Conta despesa	Conta CEF	Sindicoes	R\$ 73,43	Contribuição Sindical
05/12/2017	Conta despesa	Conta Bco do Brasil	Mônica Arkader	R\$ 2.535,40	Diligência Jurídica
07/12/2017	Conta Receita	Conta despesa	CRESS/ES	R\$ 17.000,00	Pagamentos
11/12/2017	Conta Receita	Conta despesa	CRESS/ES	R\$ 8.500,00	Pagamentos
13/12/2017	Conta Receita	Conta despesa	CRESS/ES	R\$ 8.700,00	Pagamentos
15/12/2017	Conta Receita	Conta despesa	CRESS/ES	R\$ 7.500,00	Pagamentos
18/12/2017	Conta Poupança	Conta despesa	CRESS/ES	R\$ 40.000,00	Pagamentos
28/12/2017	Conta Despesa	Conta CEF	SINDCOES SCOFPEES	R\$ 257,76	Contribuição Sindical

**Despesas Totais por Modalidade de
Contratação.pdf - Despesas Totais por
Modalidade de Contratação - Anexo do
tópico 4.3.4**

Despesas por Modalidade de Licitação

Modalidade Contratação	Despesa Liquidada						Despesa Paga					
	2017			2016			2017			2016		
	Qtd.	Valor	%	Qtd.	Valor	%	Qtd.	Valor	%	Qtd.	Valor	%
1. Modalidade de Licitação (a+b+c+d+e+f+g+h)												
a) Convite	20	37.010,84	3,13	32	49.950,18	4,56	2	37.010,84	3,16	7	49.534,68	4,62
b) Tomada de Preços	59	77.792,48	6,57	87	88.991,92	8,12	41	75.909,48	6,49	66	84.200,86	7,86
c) Concorrência	0	0,00	0	0	0,00	0	0	0,00	0	0	0,00	0
d) Pregão	0	0,00	0	0	0,00	0	0	0,00	0	0	0,00	0
e) Concurso	0	0,00	0	0	0,00	0	0	0,00	0	0	0,00	0
f) Consulta	0	0,00	0	0	0,00	0	0	0,00	0	0	0,00	0
g) Regime Diferenciado de Contratações Públicas	0	0,00	0	0	0,00	0	0	0,00	0	0	0,00	0
	79	114.803,32	9,7	119	138.942,10	12,7	43	112.920,32	9,7	73	133.735,54	12,5
2. Contratações Diretas (i+j)												
i) Dispensa	388	293.075,13	24,76	438	280.579,28	25,61	99	284.041,00	24,27	142	275.540,34	25,72
j) Inexigibilidade	156	36.159,32	3,06	6	11.907,32	1,09	5	33.724,93	2,88	4	11.823,89	1,10
	544	329.234,45	27,8	444	292.486,60	26,7	104	317.765,93	27,2	146	287.364,23	26,8
3. Regime de Execução Especial												
k) Suprimento de Fundos	0	0,00	0	0	0,00	0	0	0,00	0	0	0,00	0
	0	0,00	0,0	0	0,00	0,0	0	0,00	0,0	0	0,00	0,0
4. Pagamento de Pessoal (l+m)												
l) Pagamento em Folha	256	597.693,36	50,50	216	554.940,01	50,65	40	597.693,36	51,08	32	554.940,01	51,81
m) Diárias	81	18.720,00	1,58	91	20.280,00	1,85	63	18.720,00	1,60	91	20.280,00	1,89
	337	616.413,36	52,1	307	575.220,01	52,5	103	616.413,36	52,7	123	575.220,01	53,7
5. Total												
	960	1.060.451,13	89,60	870	1.006.648,71	91,89	250	1.047.099,61	89,48	342	996.319,78	93,01
6. Total Geral												
	1171	1.183.500,29	100	1065	1.095.531,32	100	299	1.170.148,77	100	393	1.071.159,43	100

5 - GOVERNANÇA

INTRODUÇÃO SEÇÃO

Conforme estabelecido no Regimento Interno deste CRESS, o conselho fiscal é formado por 03 membros efetivos e tem por competência: Acompanhar e fiscalizar a execução orçamentária; Examinar os balancetes mensais, documentos contábeis, propostas e reformulações orçamentárias e prestação de contas do CRESS; Requisitar da Direção elementos necessários ao fiel cumprimento de suas atribuições fiscais, bem como sugerir procedimentos contábeis e fiscais para otimização dos serviços. Ressalta-se que no ano de 2017, este CRESS realizou eleições para composição da nova gestão, conseqüentemente, uma nova composição do conselho fiscal se formou. Sendo assim, cabe destacar que no referido ano, foram realizadas 02 (duas) reuniões dos membros da antiga gestão e 08 (oito) reuniões da nova gestão, totalizando 10 (dez) reuniões ocorridas bimestralmente, na sede deste CRESS, com o acompanhamento da coordenação financeira da autarquia e auxílio da assessoria contábil para informações, sempre que necessário.

Destaca-se como principais orientações/apontamentos do conselho fiscal nos pareceres realizados: O pagamento das contas da autarquia em dia, visando evitar cobrança de juros; Que os conselheiros realizem abertura de conta (corrente ou poupança) na Caixa Econômica Federal, evitando pagamento de taxa de transferência bancária e minimizando custos; Que todos os documentos contábeis (baixa de pagamento) sejam verificados e assinados pela presidente e tesoureira; Participação de um membro do conselho fiscal nas reuniões de diretoria, visando acompanhar os trâmites dos processos realizados neste CRESS; Que a Coordenação Financeira apresente os processos de compras para verificação do processo licitatório (quando houver), parecer jurídico e autorização da diretoria e tesouraria.

5.1 GOVERNANÇA

O Regimento interno, com relação a estrutura de governança, prevê:

"Art. 6º - A estrutura do CRESS 17ª Região / ES compreende as seguintes instâncias:

- I - Assembléia Geral da Categoria;
- II - Conselho Pleno: órgão deliberativo;
- III - Diretoria: órgão executivo;
- IV - Conselho Fiscal: órgão fiscal;
- V - Encontro CRESS / Seccionais;
- VI – Comissões, Assessorias.

Art. 12 - O Conselho Pleno do CRESS 17ª Região / ES compõe-se de 9 (nove) membros efetivos e 9 (nove) suplentes, assim constituídos:

- I - Presidente;
- II - Vice-Presidente;
- III - 1º Secretário;
- IV - 2º Secretário;
- V - 1º Tesoureiro;
- VI - 2º Tesoureiro;

VII - 03 (três) membros efetivos do Conselho Fiscal;

VIII - 09 (nove) membros suplentes.

Art. 14 - A Diretoria Executiva do CRESS 17ª Região / ES será composta pelo Presidente, Vice-Presidente, 1º e 2º Secretários, e 1º e 2º Tesoureiros.

Parágrafo único - A Diretoria reunir-se-á quinzenalmente, e extraordinariamente, sempre que necessário".

5.2 DIRIGENTES

Dirigente:	Camila Costa Valadão
CPF:	104.560.437-21
Cargo:	Presidente
Registro Profissional:	2973
Entidade:	Conselho Regional de Serviço Social - CRESS 17ª Região/ES
Processo de escolha de dirigentes e exigências quanto ao perfil:	Eleição trienal - votantes: categoria de assistentes sociais habilitada/os no estado do Espírito Santo - voto opcional.
Ato de designação:	Resolução CRESS/ES n.º 136/2016
Data do Ato de designação:	19/11/2016
Data inicial do mandato:	19/11/2016
Data final do mandato:	14/05/2017
Informações adicionais	A Conselheira supracitada concorreu às eleições originariamente no cargo de vice-presidente, tendo assumido a presidência em razão da solicitação de desligamento da então presidente da entidade.
Dirigente:	Andréa Coutinho Meloni
CPF:	055.811.667-14
Cargo:	Vice - Presidente
Registro Profissional:	2666
Entidade:	Conselho Regional de Serviço Social - CRESS 17ª Região/ES
Processo de escolha de dirigentes e exigências quanto ao perfil:	Eleição trienal - votantes: categoria de assistentes sociais habilitada/os no estado do Espírito Santo - voto opcional.
Ato de designação:	Ata de reunião Conselho Pleno / Resolução CRESS/ES nº 137/2016
Data do Ato de designação:	03/12/2016
Data inicial do mandato:	30/12/2016
Data final do mandato:	29/03/2017
Informações adicionais	
Dirigente:	Sandra Gonçalo Pereira

CPF: 077.909.607-09

Cargo: 1ª Secretária/o

Registro Profissional: 1822

Entidade: Conselho Regional de Serviço Social - CRESS 17ª Região/ES

Processo de escolha de dirigentes e exigências quanto ao perfil: Eleição trienal - votantes: categoria de assistentes sociais habilitada/os no estado do Espírito Santo - voto opcional.

Ato de designação: Ata de reunião Conselho Pleno / Resolução CRESS/ES nº 137/2016

Data do Ato de designação: 03/12/2016

Data inicial do mandato: 30/12/2016

Data final do mandato: 29/03/2017

Informações adicionais

Dirigente:	Michely Mezdri
-------------------	-----------------------

CPF: 108.119.677-78

Cargo: 2ª Secretária/o

Registro Profissional: 3394

Entidade: Conselho Regional de Serviço Social - CRESS 17ª Região/ES

Processo de escolha de dirigentes e exigências quanto ao perfil: Eleição trienal - votantes: categoria de assistentes sociais habilitada/os no estado do Espírito Santo - voto opcional.

Ato de designação: Ata de reunião Conselho Pleno / Resolução CRESS/ES nº 137/2016

Data do Ato de designação: 03/12/2016

Data inicial do mandato: 30/12/2016

Data final do mandato: 29/03/2017

Informações adicionais

Dirigente:	Hudson Valentim Vassoler
-------------------	---------------------------------

CPF: 104.247.167-39

Cargo: 1ª Tesoureira/o

Registro Profissional: 2657

Entidade: Conselho Regional de Serviço Social - CRESS 17ª Região/ES

Processo de escolha de dirigentes e exigências quanto ao perfil: Eleição trienal - votantes: categoria de assistentes sociais habilitada/os no estado do Espírito Santo - voto opcional.

Ato de designação: Ata de Posse - Gestão 2014/2017

Data do Ato de designação: 15/05/2014

Data inicial do mandato: 15/05/2014

Data final do mandato: 14/05/2017

Informações adicionais

Dirigente:	Elisangela Maria Marchesi
CPF:	077.575.567-24
Cargo:	2ª Tesoureira/o
Registro Profissional:	2105
Entidade:	Conselho Regional de Serviço Social - CRESS 17ª Região/ES
Processo de escolha de dirigentes e exigências quanto ao perfil:	Eleição trienal - votantes: categoria de assistentes sociais habilitada/os no estado do Espírito Santo - voto opcional.
Ato de designação:	Ata de Posse - Gestão 2014/2017
Data do Ato de designação:	15/05/2014
Data inicial do mandato:	15/05/2014
Data final do mandato:	14/05/2017
Informações adicionais	

Dirigente:	Aline Felipe Barreto
CPF:	106.362.987-01
Cargo:	Conselho Fiscal
Registro Profissional:	4774
Entidade:	Conselho Regional de Serviço Social - CRESS 17ª Região/ES
Processo de escolha de dirigentes e exigências quanto ao perfil:	Eleição trienal - votantes: categoria de assistentes sociais habilitada/os no estado do Espírito Santo - voto opcional.
Ato de designação:	Ata de Posse - Gestão 2014/2017
Data do Ato de designação:	15/05/2014
Data inicial do mandato:	15/05/2014
Data final do mandato:	14/05/2017
Informações adicionais	

Dirigente:	Fabio Bremenkamp Cunha
CPF:	108.686.057-86
Cargo:	Conselho Fiscal
Registro Profissional:	2969
Entidade:	Conselho Regional de Serviço Social - CRESS 17ª Região/ES
Processo de escolha de dirigentes e exigências quanto ao perfil:	Eleição trienal - votantes: categoria de assistentes sociais habilitada/os no estado do Espírito Santo - voto opcional.
Ato de designação:	Ata de Posse - Gestão 2014/2017
Data do Ato de designação:	15/05/2014
Data inicial do mandato:	15/05/2014
Data final do mandato:	14/05/2017

Informações adicionais

Dirigente:	Naara de Lima Campos
CPF:	113.311.587-02
Cargo:	Conselho Fiscal
Registro Profissional:	3539
Entidade:	Conselho Regional de Serviço Social - CRESS 17ª Região/ES
Processo de escolha de dirigentes e exigências quanto ao perfil:	Eleição trienal - votantes: categoria de assistentes sociais habilitada/os no estado do Espírito Santo - voto opcional.
Ato de designação:	Resolução CRESS/ES n.º 105/2014
Data do Ato de designação:	23/08/2014
Data inicial do mandato:	23/08/2014
Data final do mandato:	14/05/2017
Informações adicionais	A Conselheira supracitada, originalmente compôs a gestão como suplente, tendo sido inserida no Conselho Fiscal em razão do falecimento da então Conselheira que ocupava o cargo.

Dirigente:	Vanda de Aguiar Valadao
CPF:	394.864.517-53
Cargo:	Suplente
Registro Profissional:	494
Entidade:	Conselho Regional de Serviço Social - CRESS 17ª Região/ES
Processo de escolha de dirigentes e exigências quanto ao perfil:	Eleição trienal - votantes: categoria de assistentes sociais habilitada/os no estado do Espírito Santo - voto opcional.
Ato de designação:	Ata de Posse - Gestão 2014/2017
Data do Ato de designação:	15/05/2014
Data inicial do mandato:	15/05/2014
Data final do mandato:	14/05/2017
Informações adicionais	

Dirigente:	Ana Paula Brito Mozer
CPF:	094.481.987-79
Cargo:	Suplente
Registro Profissional:	2740
Entidade:	Conselho Regional de Serviço Social - CRESS 17ª Região/ES
Processo de escolha de dirigentes e exigências quanto ao perfil:	Eleição trienal - votantes: categoria de assistentes sociais habilitada/os no estado do Espírito Santo - voto opcional.
Ato de designação:	Ata de Posse - Gestão 2014/2017
Data do Ato de designação:	15/05/2014

Data inicial do mandato: 15/05/2014

Data final do mandato: 14/05/2017

Informações adicionais

Dirigente: VITOR CARLOS GOMES DE SOUZA

CPF: 065.092.816-43

Cargo: Suplente

Registro Profissional: 2893

Entidade: Conselho Regional de Serviço Social - CRESS 17ª Região/ES

Processo de escolha de dirigentes e exigências quanto ao perfil: Eleição trienal - votantes: categoria de assistentes sociais habilitada/os no estado do Espírito Santo - voto opcional.

Ato de designação: Ata de Posse - Gestão 2014/2017

Data do Ato de designação: 15/05/2014

Data inicial do mandato: 15/05/2014

Data final do mandato: 14/05/2017

Informações adicionais

Dirigente: Pollyana Tereza Ramos Pazolini

CPF: 057.855.477-16

Cargo: Vice - Presidente

Registro Profissional: 3556

Entidade: Conselho Regional de Serviço Social - CRESS 17ª Região/ES

Processo de escolha de dirigentes e exigências quanto ao perfil:

Ato de designação: Resolução CRESS/ES n.º 137/2016 - artigos 2º e 3º

Data do Ato de designação: 03/12/2016

Data inicial do mandato: 30/03/2017

Data final do mandato: 14/05/2017

Informações adicionais

Dirigente: Polyana Pereira do Prado

CPF: 691.267.981-15

Cargo: 1ª Secretária/o

Registro Profissional: 1758

Entidade: Conselho Regional de Serviço Social - CRESS 17ª Região/ES

Processo de escolha de dirigentes e exigências quanto ao perfil:

Ato de designação: Resolução CRESS/ES n.º 137/2016 - artigos 2º e 3º

Data do Ato de designação: 03/12/2016

Data inicial do mandato: 30/03/2017

Data final do mandato: 14/05/2017

Informações adicionais

Dirigente: SABRINA LUCIA PINTO DA SILVA

CPF: 108.899.937-93

Cargo: 2ª Secretária/o

Registro Profissional: 3572

Entidade: Conselho Regional de Serviço Social - CRESS 17ª Região/ES

Processo de escolha de dirigentes e exigências quanto ao perfil:

Ato de designação: Resolução CRESS/ES n.º 137/2016 - artigos 2º e 3º

Data do Ato de designação: 03/12/2016

Data inicial do mandato: 30/03/2017

Data final do mandato: 14/05/2017

Informações adicionais

Dirigente: Andréa Coutinho Meloni

CPF: 055.811.667-14

Cargo: Suplente

Registro Profissional: 2666

Entidade: Conselho Regional de Serviço Social - CRESS 17ª Região/ES

Processo de escolha de dirigentes e exigências quanto ao perfil:

Ato de designação: Resolução CRESS/ES n.º 137/2016 - artigos 2º e 3º

Data do Ato de designação: 03/12/2016

Data inicial do mandato: 30/03/2017

Data final do mandato: 14/05/2017

Informações adicionais

Dirigente: Sandra Gonçalo Pereira

CPF: 077.909.607-09

Cargo: Suplente

Registro Profissional: 1882

Entidade: Conselho Regional de Serviço Social - CRESS 17ª Região/ES

Processo de escolha de dirigentes e exigências quanto ao perfil:

Ato de designação: Resolução CRESS/ES n.º 137/2016 - artigos 2º e 3º

Data do Ato de designação: 03/12/2016

Data inicial do mandato: 30/03/2017

Data final do mandato: 14/05/2017

Informações adicionais

Dirigente: Michely Mezdri

CPF: 108.119.677-78

Cargo: Suplente

Registro Profissional: 3394

Entidade: Conselho Regional de Serviço Social - CRESS 17ª Região/ES

Processo de escolha de dirigentes e exigências quanto ao perfil:

Ato de designação: Resolução CRESS/ES n.º 137/2016 - artigos 2º e 3º

Data do Ato de designação: 03/12/2016

Data inicial do mandato: 30/03/2017

Data final do mandato: 14/05/2017

Informações adicionais

Dirigente: Pollyana Tereza Ramos Pazolini

CPF: 057.855.477-16

Cargo: Presidente

Registro Profissional: 3556

Entidade: Conselho Regional de Serviço Social - CRESS 17ª Região/ES

Processo de escolha de dirigentes e exigências quanto ao perfil: Eleição trienal - votantes: categoria de assistentes sociais habilitada/os no estado do Espírito Santo - voto opcional.

Ato de designação: Ata de posse - Gestão 2017 - 2020

Data do Ato de designação: 15/05/2017

Data inicial do mandato: 15/05/2017

Data final do mandato: 14/05/2020

Informações adicionais

Dirigente: SABRINA LUCIA PINTO DA SILVA

CPF: 108.899.937-93

Cargo: Vice - Presidente

Registro Profissional: 3572

Entidade: Conselho Regional de Serviço Social - CRESS 17ª Região/ES

Processo de escolha de Eleição trienal - votantes: categoria de assistentes sociais habilitada/os no estado do Espírito Santo -

dirigentes e exigências quanto ao perfil: voto opcional.

Ato de designação: Ata de Posse - Gestão 2017/2020

Data do Ato de designação: 15/05/2017

Data inicial do mandato: 15/05/2017

Data final do mandato: 14/05/2020

Informações adicionais

Dirigente:	PATRICIA MARIA SOUSA DE JESUS
-------------------	--------------------------------------

CPF: 106.362.047-31

Cargo: 1ª Secretária/o

Registro Profissional: 3711

Entidade: Conselho Regional de Serviço Social - CRESS 17ª Região/ES

Processo de escolha de dirigentes e exigências quanto ao perfil: Eleição trienal - votantes: categoria de assistentes sociais habilitada/os no estado do Espírito Santo - voto opcional.

Ato de designação: Ata de Posse - Gestão 2017/2020

Data do Ato de designação: 15/05/2017

Data inicial do mandato: 15/05/2017

Data final do mandato: 14/05/2020

Informações adicionais

Dirigente:	EMILY MARQUES TENORIO
-------------------	------------------------------

CPF: 117.227.177-18

Cargo: 2ª Secretária/o

Registro Profissional: 4884

Entidade: Conselho Regional de Serviço Social - CRESS 17ª Região/ES

Processo de escolha de dirigentes e exigências quanto ao perfil: Eleição trienal - votantes: categoria de assistentes sociais habilitada/os no estado do Espírito Santo - voto opcional.

Ato de designação: Ata de Posse - Gestão 2017/2020

Data do Ato de designação: 15/05/2017

Data inicial do mandato: 15/05/2017

Data final do mandato: 14/05/2020

Informações adicionais

Dirigente:	Ivana Ananias de Oliveira
-------------------	----------------------------------

CPF: 017.070.567-65

Cargo: 2ª Tesoureira/o

Registro Profissional: 1156

Entidade: Conselho Regional de Serviço Social - CRESS 17ª Região/ES

Processo de escolha de dirigentes e exigências quanto ao perfil: Eleição trienal - votantes: categoria de assistentes sociais habilitada/os no estado do Espírito Santo - voto opcional.

Ato de designação: Ata de Posse - Gestão 20157/2020

Data do Ato de designação: 15/05/2017

Data inicial do mandato: 15/05/2017

Data final do mandato: 14/05/2020

Informações adicionais

Dirigente:	Maiana Coutinho dos Santos
-------------------	-----------------------------------

CPF: 094.282.507-16

Cargo: 1ª Tesoureira/o

Registro Profissional: 2334

Entidade: Conselho Regional de Serviço Social - CRESS 17ª Região/ES

Processo de escolha de dirigentes e exigências quanto ao perfil: Eleição trienal - votantes: categoria de assistentes sociais habilitada/os no estado do Espírito Santo - voto opcional.

Ato de designação: Ata de Posse - Gestão 2017/2020

Data do Ato de designação: 15/05/2017

Data inicial do mandato: 15/05/2017

Data final do mandato: 14/05/2020

Informações adicionais A dirigente está licenciada do cargo descrito desde 15 de janeiro de 2018, conforme Resolução CRESS/ES n.º 149/2017, por motivo de licença maternidade (prazo da licença: 120 dias).

Dirigente:	Polyana Pereira do Prado
-------------------	---------------------------------

CPF: 691.267.981-15

Cargo: Conselho Fiscal

Registro Profissional: 1758

Entidade: Conselho Regional de Serviço Social - CRESS 17ª Região/ES

Processo de escolha de dirigentes e exigências quanto ao perfil: Eleição trienal - votantes: categoria de assistentes sociais habilitada/os no estado do Espírito Santo - voto opcional.

Ato de designação: Ata de Posse - Gestão 2017/2020

Data do Ato de designação: 15/05/2017

Data inicial do mandato: 15/05/2017

Data final do mandato: 14/05/2020

Informações adicionais

Dirigente:	Carla de Oliveira Maria
-------------------	--------------------------------

CPF: 082.654.777-08

Cargo: Conselho Fiscal

Registro Profissional: 2735

Entidade: Conselho Regional de Serviço Social - CRESS 17ª Região/ES

Processo de escolha de dirigentes e exigências quanto ao perfil: Eleição trienal - votantes: categoria de assistentes sociais habilitada/os no estado do Espírito Santo - voto opcional.

Ato de designação: Ata de Posse - Gestão 2017/2020

Data do Ato de designação: 15/05/2017

Data inicial do mandato: 15/05/2017

Data final do mandato: 14/05/2020

Informações adicionais

Dirigente:	Gabriela Romanha Vicente Oliveira
-------------------	--

CPF: 151.182.957-50

Cargo: Conselho Fiscal

Registro Profissional: 6812

Entidade: Conselho Regional de Serviço Social - CRESS 17ª Região/ES

Processo de escolha de dirigentes e exigências quanto ao perfil: Eleição trienal - votantes: categoria de assistentes sociais habilitada/os no estado do Espírito Santo - voto opcional.

Ato de designação: Ata de Posse - Gestão 2017/2020

Data do Ato de designação: 15/05/2017

Data inicial do mandato: 15/05/2017

Data final do mandato: 14/05/2020

Informações adicionais

Dirigente:	SABRINA MORAES NASCIMENTO
-------------------	----------------------------------

CPF: 101.917.837-06

Cargo: Suplente

Registro Profissional: 5350

Entidade: Conselho Regional de Serviço Social - CRESS 17ª Região/ES

Processo de escolha de dirigentes e exigências quanto ao perfil: Eleição trienal - votantes: categoria de assistentes sociais habilitada/os no estado do Espírito Santo - voto opcional.

Ato de designação: Ata de Posse - Gestão 2017/2020

Data do Ato de designação: 15/05/2017

Data inicial do mandato: 15/05/2017

Data final do mandato: 14/05/2020

Informações adicionais

Dirigente:	Josymara Siqueira Duque
-------------------	--------------------------------

CPF: 108.423.707-57

Cargo: Suplente

Registro Profissional: 3379

Entidade: Conselho Regional de Serviço Social - CRESS 17ª Região/ES

Processo de escolha de dirigentes e exigências quanto ao perfil: Eleição trienal - votantes: categoria de assistentes sociais habilitada/os no estado do Espírito Santo - voto opcional.

Ato de designação: Ata de Posse - Gestão 2017/2020

Data do Ato de designação: 15/05/2017

Data inicial do mandato: 15/05/2017

Data final do mandato: 14/05/2020

Informações adicionais

Dirigente:	Silvana Ribeiro da Silva
-------------------	---------------------------------

CPF: 122.968.367-47

Cargo:

Registro Profissional: 5992

Entidade: Conselho Regional de Serviço Social - CRESS 17ª Região/ES

Processo de escolha de dirigentes e exigências quanto ao perfil: Eleição trienal - votantes: categoria de assistentes sociais habilitada/os no estado do Espírito Santo - voto opcional.

Ato de designação: Ata de Posse - Gestão 2017/2020

Data do Ato de designação: 15/05/2017

Data inicial do mandato: 15/05/2017

Data final do mandato: 14/05/2020

Informações adicionais

Dirigente:	Cleudson Nazário Maurício
-------------------	----------------------------------

CPF: 091.850.417-18

Cargo: Suplente

Registro Profissional: 4625

Entidade: Conselho Regional de Serviço Social - CRESS 17ª Região/ES

Processo de escolha de dirigentes e exigências quanto ao perfil: Eleição trienal - votantes: categoria de assistentes sociais habilitada/os no estado do Espírito Santo - voto opcional.

Ato de designação: Ata de Posse - Gestão 2017/2020

Data do Ato de designação: 15/05/2017

Data inicial do mandato: 15/05/2017

Data final do mandato: 14/05/2020

Informações adicionais

Dirigente:	Silvia Neves Salazar
CPF:	887.639.357-91
Cargo:	Suplente
Registro Profissional:	1650
Entidade:	Conselho Regional de Serviço Social - CRESS 17ª Região/ES
Processo de escolha de dirigentes e exigências quanto ao perfil:	Eleição trienal - votantes: categoria de assistentes sociais habilitada/os no estado do Espírito Santo - voto opcional.
Ato de designação:	Ata de Posse - Gestão 2017/2020
Data do Ato de designação:	15/05/2017
Data inicial do mandato:	15/05/2017
Data final do mandato:	14/05/2020
Informações adicionais	

Dirigente:	ELIELMA GRIGGIO DA SILVA
CPF:	105.247.447-00
Cargo:	Suplente
Registro Profissional:	3631
Entidade:	Conselho Regional de Serviço Social - CRESS 17ª Região/ES
Processo de escolha de dirigentes e exigências quanto ao perfil:	Eleição trienal - votantes: categoria de assistentes sociais habilitada/os no estado do Espírito Santo - voto opcional.
Ato de designação:	Ata de Posse - Gestão 2017/2020
Data do Ato de designação:	15/05/2017
Data inicial do mandato:	15/05/2017
Data final do mandato:	14/05/2020
Informações adicionais	

Dirigente:	Rander Benedito Prates
CPF:	108.451.847-33
Cargo:	Suplente
Registro Profissional:	4626
Entidade:	Conselho Regional de Serviço Social - CRESS 17ª Região/ES
Processo de escolha de dirigentes e exigências quanto ao perfil:	Eleição trienal - votantes: categoria de assistentes sociais habilitada/os no estado do Espírito Santo - voto opcional.
Ato de designação:	Ata de Posse - Gestão 2017/2020
Data do Ato de designação:	15/05/2017
Data inicial do mandato:	15/05/2017
Data final do mandato:	14/05/2020

Informações adicionais

Dirigente:	STHEFANY GOMES FERNANDES MACHA
CPF:	105.733.037-03
Cargo:	Suplente
Registro Profissional:	2387
Entidade:	Conselho Regional de Serviço Social - CRESS 17ª Região/ES
Processo de escolha de dirigentes e exigências quanto ao perfil:	Eleição trienal - votantes: categoria de assistentes sociais habilitada/os no estado do Espírito Santo - voto opcional.
Ato de designação:	Ata de Posse - Gestão 2017/2020
Data do Ato de designação:	15/05/2017
Data inicial do mandato:	15/05/2017
Data final do mandato:	14/05/2020
Informações adicionais	A dirigente está licenciada do cargo descrito desde 16 de setembro de 2017, conforme Resolução CRESS/ES n.º 146/2017, por motivo de licença maternidade (prazo da licença: 120 dias).

5.3 AUDITORIA

Não houve auditoria dentro do referido exercício.

5.4 APURAÇÕES

Não houveram apurações dentro do referido exercício.

5.5 GESTÃO DE RISCOS E CONTROLES INTERNOS

Conforme sinalizado neste documento e com vistas a prevenir possíveis situações que venham caracterizar improbidade administrativa, o conselho fiscal deste CRESS, no exercício do seu papel orientador e fiscalizador, realizou as seguintes orientações: Que todos os documentos contábeis (baixa de pagamento) sejam verificados e assinados pela presidente e tesoureira; Participação de um membro do conselho fiscal nas reuniões de diretoria, visando acompanhar os trâmites dos processos realizados neste CRESS; Que a Coordenação Financeira apresente os processos de compras para verificação do processo licitatório (quando houver), parecer jurídico e autorização da diretoria e tesouraria.

5.6 REMUNERAÇÕES

Conforme Regimento Interno, este CRESS é constituído por 09 (nove) membros efetivos (diretoria e conselho fiscal – descritos acima) e 09 (nove) membros suplentes, eleitos dentre os assistentes sociais inscritos no âmbito de sua jurisdição, em pleno gozo de seus direitos e sem qualquer valor remuneratório, ou seja, nenhum dos conselheiros eleitos recebe remuneração para exercer a referida gestão desta autarquia.

5.7 AUDITORIA INDEPENDENTE

Informa-se que no ano de 2017 não houve contratação de empresa para auditoria.

6 - ÁREAS ESPECIAIS DA GESTÃO

INTRODUÇÃO SEÇÃO

A gestão de pessoas no setor público possui algumas particularidades. Ao contrário do que acontece no setor privado, onde o gestor pode contratar indivíduos que apresentem características vantajosas para a empresa, no setor público, a lei exige que as contratações sejam feitas mediante concursos públicos.

Cabe destacar que o CRESS/ES possui a Comissão de Gestão do trabalho que é composta por funcionários e membros da direção desta entidade. Essa comissão realiza reuniões periódicas para debater diversos temas relacionados aos trabalhadores.

6.1 GESTÃO DE PESSOAS

O Conselho Regional de Serviço Social da 17ª Região/ES possui a seguinte estrutura de pessoal:

1 - Servidores em Cargos Efetivos/concursados: 11

2 - Servidores Comissionados: 3

3 - Servidores com contratos temporários: 0

6.1.1 ESTRUTURA DE PESSOAL

Força de trabalho da UPC

Introdução

Em 2017, a Comissão de Gestão do trabalho do CRESS 17ª Região/ES garantiu:

- Reuniões de negociação do Acordo Coletivo de Trabalho para o período de 2017/2018;
- Reuniões entre diretoria e equipe de funcionários da sede;
- Capacitação política e técnica da equipe de trabalho;
- Reuniões mensais da diretoria e as Coordenações.

Análise Crítica

Conforme já sinalizado, o quadro efetivo de trabalhadores/as não acompanhou o aumento no número de assistentes sociais inscritos/as no Conselho ao longo dos anos. Em 2016, foi realizado concurso público, porém o certame permitiu apenas a reposição das vagas, não garantindo ampliação de pessoal,. Somaram-se a isso a judicialização de uma nomeação, e exonerações a pedido, fatores que contribuíram na rotatividade e, conseqüentemente, impactaram no desenvolvimento de alguns processos de trabalho já acumulados.

Garantindo o compromisso com a continuidade de ações, a gestão manteve a implementação da Comissão de Gestão de Trabalho, espaço que favorece a identificação de demandas nesta área, e na construção coletiva de estratégias de enfrentamento à precarização do trabalho a qual esta entidade também está submetida. Além disso, apoiou a iniciativa dos/as trabalhadores/as do Cress na realização de reuniões mensais. Garantiu a participação de funcionários/as nos seminários nacionais do Conjunto Cfess/Cress (administrativo/financeiro; jurídico; orientação e fiscalização). Fez previsão orçamentária em seu plano de metas para viabilizar a participação dos/as trabalhadores/as em cursos de capacitação, sobretudo na área de licitação e aprovou resolução que trata de gratificação para membros/as da comissão de licitação desta entidade. E por fim, estabeleceu como prioridade para o ano de 2018 a abertura do processo licitatório para a implementação do plano de cargos e salários.

Tipologia do cargo	Lotação autorizada	Lotação efetiva	Ingresso no exercício	Egresso no exercício
1. Servidores em Cargos Efetivos (1.1 + 1.2)	0	11	3	4
1.1. Membros de poder e agentes políticos	0	0	0	0
1.2. Membros de poder e agentes políticos	0	11	3	4
1.2.1. Servidores de carreira vinculada ao órgão	0	11	3	4
1.2.2. Servidores de carreira em exercício descentralizado	0	0	0	0
1.2.3. Servidores de carreira em exercício provisório	0	0	0	0
1.2.4. Servidores requisitados de outros órgãos e esferas	0	0	0	0
2. Servidores com Contratos Temporários	0	0	0	0
3. Servidores sem Vínculo com a Administração Pública	0	0	0	0
4. Total de Servidores (1+2+3)	0	11	3	4

Distribuição da Lotação Efetiva

Tipologia do cargo	Área Meio	Área Fim
1. Servidores em Cargos Efetivos (1.1 + 1.2)	7	4
1.1. Membros de poder e agentes políticos	0	0
1.2. Membros de poder e agentes políticos	7	4
1.2.1. Servidores de carreira vinculada ao órgão	7	4
1.2.2. Servidores de carreira em exercício descentralizado	0	0
1.2.3. Servidores de carreira em exercício provisório	0	0
1.2.4. Servidores requisitados de outros órgãos e esferas	0	0
2. Servidores com Contratos Temporários	0	0
3. Servidores sem Vínculo com a Administração Pública	0	0
4. Total de Servidores (1+2+3)	7	4

Detalhamento da estrutura da UPC

Introdução

O número de trabalhadores em cargos em comissão e funções gratificadas da entidade é baixo.

Tipologia do cargo	Lotação autorizada	Lotação efetiva	Ingresso no exercício	Egresso no exercício
1. Cargos em Comissão	0	3	0	0
1.1. Cargos Natureza Especial	0	3	0	0
1.2. Grupo Direção e Assessoramento Superior	0	0	0	0
1.2.1. Servidores de Carreira Vinculada ao Órgão	0	0	0	0
1.2.2. Servidores de Carreira em Exercício Descentralizado	0	0	0	0
1.2.3. Servidores de Outros Órgãos e Esferas	0	0	0	0
1.2.4. Sem Vínculo	0	0	0	0

1.2.5. Aposentados	0	0	0	0
2. Funções Gratificadas	0	2	0	0
2.1. Servidores de Carreira Vinculada ao Órgão	0	2	0	0
2.2. Servidores de Carreira em Exercício Descentralizado	0	0	0	0
2.3. Servidores de Outros órgãos e Esferas	0	0	0	0
3. Total de Servidores em Cargo e em Função (1+2):	0	5	0	0

Análise Crítica

6.1.2 DESPESA C/ PESSOAL

Despesas com Pessoal

Análise Crítica

Comparar o crescimento ou não da despesa com pessoal em relação ao ano anterior.

Informações Adicionais

Com relação a despesa com pessoal (remuneração, benefícios, férias, encargos, etc), o CRESS teve um aumento de 2016 para 2017 de aproximadamente 4%, valor relativamente baixo, por isso vale ressaltar que durante o ano de 2017, por alguns períodos, o Conselho teve o desfalque de 02 assistentes administrativos, por esse motivo um aumento pequeno entre os anos.

Tipologias / Exercícios	Vencimentos e Vantagens Fixas	Despesas variáveis						Despesas exercícios anteriores	Decisões Judiciais	Total
		Retribuições	Gratificações	Adicionais	Indenizações	Benefícios assist. e previd.	Demais despesas var.			
Membros de poder e agentes políticos										

2017	315.977,15	0,00	72.159,43	86.007,34	1.700,02	183.708,03	59.443,95	0,00	0,00	718.995,92
2015	332.366,10	0,00	62.363,47	84.924,02	1.189,99	169.703,72	41.242,03	0,00	0,00	691.789,33
Servidores de carreira vinculados ao órgão da unidade										
2017	0,00	0,00	0,00	0,00	0,00	0,00	0,00	0,00	0,00	0,00
2015	0,00	0,00	0,00	0,00	0,00	0,00	0,00	0,00	0,00	0,00
Servidores de carreira SEM VÍNCULO com órgão da unidade										
2017	0,00	0,00	0,00	0,00	0,00	0,00	0,00	0,00	0,00	0,00
2015	0,00	0,00	0,00	0,00	0,00	0,00	0,00	0,00	0,00	0,00
Servidores SEM VINCULO com a administração pública (exceto temporários)										
2017	0,00	0,00	0,00	0,00	0,00	0,00	0,00	0,00	0,00	0,00
2015	0,00	0,00	0,00	0,00	0,00	0,00	0,00	0,00	0,00	0,00
Servidores cedidos com ônus										
2017	0,00	0,00	0,00	0,00	0,00	0,00	0,00	0,00	0,00	0,00
2015	0,00	0,00	0,00	0,00	0,00	0,00	0,00	0,00	0,00	0,00
Servidores com contrato temporário										
2017	0,00	0,00	0,00	0,00	0,00	0,00	0,00	0,00	0,00	0,00
2015	0,00	0,00	0,00	0,00	0,00	0,00	0,00	0,00	0,00	0,00

6.1.3 GESTÃO DE RISCOS

O Conselho Regional de Serviço Social da 17ª Região possui algumas formas de gerenciamento de riscos, sendo elas:

- Acordo Coletivo de Trabalho que estipula as condições de trabalho dos funcionários da categoria;

- Vinculação com o SINDICOES (Sindicato de Servidores em Conselhos e Ordens de Fiscalização);
- Reunião periódica dos/as trabalhadores/as;
- Reunião periódica da Comissão Gestão do Trabalho;
- Garante a participação das Coordenações e assessorias nas reuniões da Diretoria e Conselho Pleno, fortalecendo as tomadas de decisões; e
- Garantia dos exames periódicos dos trabalhadores.

6.1.4 MÃO DE OBRA TEMPORÁRIA

No decorrer do exercício de 2017, não houveram contratações de mãos de obras temporárias.

6.2 GESTÃO DA TECNOLOGIA DA INFORMAÇÃO

1. Sobre a gestão da tecnologia de informação, podemos destacar as atividades desenvolvidas no dia a dia da Autarquia, sendo:
 - 2.
 3. Manutenção preventiva e corretiva em até 16 (dezesesseis) computadores desktops e 2 (dois) notebooks com a finalidade de manter o perfeito funcionamento dos equipamentos. Esses serviços incluem a substituição de componentes internos e/ou externos adquiridos pelo Contratante, revisão e reinstalação de sistemas operacionais, configuração de aplicativos e programas gerais e do próprio Contratante (Siscaf), adequação e atualização de versão de *softwares* para funcionamento de sistemas e aplicativos, dentre outros que se fizerem necessários.
1. Manutenção preventiva e corretiva de até 5 (cinco) impressoras, com a finalidade de manter o perfeito funcionamento dos equipamentos;

Manutenção preventiva e corretiva em ambiente de servidor de dados, incluindo atualização do sistema operacional do servidor, gerenciamento de pastas e arquivos, gerenciamento de política de segurança da área de dados compartilhados e verificação e atualização de sistema antivírus registrado pelo Contratante;

1. Manutenção preventiva em ambiente servidor de *internet*, incluindo a atualização do sistema operacional, gerenciamento de módulos de controle por usuário/IP, gerenciamento de sites através de solicitações do Contratante para liberação e/ou bloqueio de determinados domínios;

Manutenção preventiva e corretiva de servidor de banco de dados do Contratante, incluindo gerenciamento de bases de dados, segurança de dados, gerenciamento de rotinas de backup/restore próprias do ambiente do Contratante, atualização de aplicativos e de ambiente por solicitação dos criadores do aplicativo do Contratante, gerar e enviar cópias da base de dados sempre que solicitado pelo Contratante;

1. Manutenção preventiva e corretiva em servidor backup, incluindo gerenciamento de rotinas de backup/restore de dados através da rede local, verificação da integridade dos dados nos arquivos gerados pela rotina de backup, administração do espaço em disco para evitar a parada da rotina, restauração de arquivos completos ou parciais conforme solicitações por parte do Contratante, atualização e/ou substituição do aplicativo de backup para manter a eficiência e a segurança dos dados.

Facilitar ao Contratante o acompanhamento da implantação e configuração dos serviços contratados e fornecer os esclarecimentos relativos aos serviços a serem prestados;

1. Atender presencialmente aos comunicados do Contratante para análise e/ou reparação de equipamentos danificados ou inoperantes, no prazo máximo de quatro horas após o registro do chamado, ou disponibilizar acesso remoto para tal finalidade. Neste caso, a disponibilidade da CONTRATADA limita-se ao período das 12hs as 19hs, podendo a comunicação do Contratante ser efetuada via telefone ou e-mail ou ainda através do site da CONTRATADA (chamado *on-line*), se houver;

Manutenção preventiva e corretiva, bem como instalação e reinstalação de rede estruturada física/lógica, expansão da rede e instalação de novos pontos, atendendo inclusive às necessidades de mudança do espaço físico do Contratante;

- 1.
2. Manutenção, atualização, *backup* e instalação do sistema SISCAF (*software* interno utilizado pelo Contratante), incluindo todas as atividades acima descritas;

Desenvolver para uso exclusivo do Contratante até 3 (três) ferramentas de baixa complexidade por ano, via *web*, que permitam a inscrição de pessoas interessadas na participação em Cursos, Seminários, Encontros, dentre outros eventos promovidos pelo Contratante;

- 1.
2. Criação, modificação e extinção de correio e assinatura eletrônicos quando a pedido do Contratante;

Participar de até 3 (três) treinamentos e outros eventos em qualquer estado da federação brasileira, sempre que demandado pelo Contratante. Neste caso, as despesas com deslocamento e alimentação serão custeadas pelo Contratante;

- 1.

6.2.1 SISTEMAS DE INFORMAÇÃO

O CRESS 17ª/ES utiliza os seguintes sistemas:

- Da Implanta Informática;

Siscaf (Sistema de cadastro financeiro), Siscaf Web (sistema de cadastro financeiro via internet), Siscont (Sistema Contábil), Sisalm (Sistema de Almoarifado), Sispat (Sistema de patrimônio).

- Outros;

Ponto Secullum 4 (gestão de recursos humanos)

Caixa programado (Geração da folha de pagamento dos trabalhadores)

Portal da transparência (E-sic - Sistema Eletrônico do Serviço de Informações ao Cidadão (e-SIC) permite que qualquer pessoa, física ou jurídica, encaminhe pedidos de acesso à informação, acompanhe o prazo e receba a resposta da solicitação realizada para órgãos e entidades do Executivo Federal)

Conexão Caixa FNNET (Comunicação entre Conselho e Caixa acerca do recebimento e envio dos arquivos remessas e retornos)

Padrão IX (Comunicação entre Conselho e Caixa acerca do recebimento e envio dos arquivos remessas e retornos. Considerando a abertura de convênio em Brasília para redução dos custos de cobrança registrada foi instalado esse sistema).

Team Viewer4 (é um pacote de software proprietário para acesso remoto, compartilhamento de área de trabalho, conferência online e transferência de arquivos entre computadores).

7 - RELACIONAMENTO COM A SOCIEDADE

INTRODUÇÃO SEÇÃO

O Conselho Regional de Serviço Social, pessoa jurídica de direito público, garante através dos seus meios de comunicação a publicidade das suas ações políticas e administrativas e financeiras como forma de garantir a aproximação com a sociedade de modo geral.

7.1 CANAIS DE ACESSO

Os trabalhos cotidianos da assessoria de comunicação, como a produção de notícias, atualização do site e das demais redes sociais (facebook, Instagram, youtube e Flickr), envio de malas diretas, cobertura de eventos e atendimento a imprensa capixaba, acompanharam a intensa agenda do CRESS.

Links:

- Site: <http://www.cress-es.org.br/>
- Facebook: <https://www.facebook.com/cress17/>
- Instagram: https://www.instagram.com/cress_es/
- Canal no Youtube: https://www.youtube.com/channel/UC hW-ug4Go44aYEE0yjsZ9Ag/videos?shelf_id=0&view=0&sort=dd
- Flickr: <https://www.flickr.com/photos/cress-es/>

A Comissão de Comunicação do CRESS 17ª Região em seu trabalho diário continuou potencializando a 'FanPage' do CRESS no "Facebook" como um forte meio de aproximação com os/as assistentes sociais. Atualmente a página possui 3.768 seguidores/as, aumentando exponencialmente, em relação ao ano anterior. Através da rede social transpareceu informações, matérias, divulgação de eventos e posicionamentos políticos do conjunto. Além disso, uma ação de aproximação que a nova gestão "Tempos de Resistir", que assumiu a partir de Maio de 2017, adotou a criação da página do CRESS no Instagram, possibilitando ainda mais a interação e aproximação com a categoria. O canal @cress_es conta atualmente com 443 seguidores/as[1].

Os trabalhos foram desenvolvidos pela Comissão de Comunicação por três frentes:

- - Ações diretas e planejadas: atividades encaminhadas diretamente pela comissão de comunicação e aprovadas pela diretoria e/ou conselho pleno.
- - Ações de apoio a outras comissões: atividades que fornecem suporte às ações de outras comissões.
- - Ações permanentes: atividades que são demandadas cotidianamente, advindas principalmente por e-mail ou de forma mais célere através do grupo da comissão no "whatsapp". São elas: atualizações de site, divulgação de eventos, publicações e respostas no facebook e instagram, elaborações e aprovação de matérias e etc.

Além disso, a Comissão de Comunicação tem investido na produção, impressão e envio de jornais à casa das/os assistentes sociais, envio de torpedos e whatsapp no dia da/o assistente social.

[1] Fonte: Instagram, dados coletados em 07 de março de 2018

7.2 PESQUISA SATISFAÇÃO

Com a inauguração do nosso site em novembro de 2017, buscamos facilitar os canais de comunicação com o conselho, com a criação de um espaço de ouvidoria com perguntas direcionadas para o setor responsável, além de divulgação dos e-mails, visibilidade da plataforma E-sic e através de formulários disponíveis na recepção da sede.

7.3 TRANSPARÊNCIA

No novo site, há maior visibilidade e organização das informações, com melhoria na acessibilidade e pesquisa de informações que podem ser buscadas no próprio canal de comunicação. Houve ainda destaque da agenda e das atividades do conselho.

Contudo, cabe destacar que o Conselho garante o cumprimento da LAI (Lei de acesso à informação) através do site disponibilizando:

Portal E-sic;

Informação relativa ao registro das competências e estrutura organizacional, endereço e telefone da sede e horários de atendimento ao público;

Informação do conselho referente as ações;

Informações sobre a estrutura, legislação, deliberações e resoluções;

Informações relativas as prestações de contas;

Divulgação nominal, integral e mensal das informações referentes a remuneração dos empregados, efetivos ou não, do Conselho;

Divulgação nominal, integral e detalhada de informações relativas a pagamentos a empregados, efetivos ou não, de auxílios e ajudas de custo e quaisquer outras vantagens pecuniárias;

Informações concernentes a procedimentos licitatórios, inclusive os respectivos editais e resultados, bem como de todos os contratos celebrados.

7.4 ACESSIBILIDADE

O CRESS, pensando na questão da acessibilidade, considerando ser uma pauta do Conjunto CFESS/CRESS, tem se debruçado sobre essa demanda. Segue abaixo, a deliberação acerca desse tema que foi aprovada no 45º Encontro Nacional CFESS/ CRESS.

"Disponibilizar o Código de Ética do/a Assistente Social e a Lei de Regulamentação da Profissão, bem como campanhas, chamadas aos eventos e editais do Conjunto CFESS/ CRESS, em áudio e na Língua Brasileira de Sinais (LIBRAS) nos sites do Conjunto"

Além disso, para garantir o cumprimento das legislações para emissão de alvará de funcionamento, houve adequações no condomínio onde está localizada a sede do Cress, sendo realizadas a construção de uma rampa de acesso e banheiro para cadeirantes.

Afim de garantir essa questão nas atividades do Conselho, foram realizadas, mediante consulta prévia no ato de inscrição dos/as participantes, consultas à categoria para verificar a necessidade de contratação do/a intérprete de libras.

Por fim, o Conselho contratou uma empresa responsável para realizar as alterações/adequações no website desta Autarquia.

8 - DESEMPENHO FINANCEIRO E INFORMAÇÕES CONTÁBEIS

INTRODUÇÃO SEÇÃO

A proposta orçamentária do ano de 2017 foi de R\$ 1.479.066,88, onde o CRESS obteve uma receita com anuidade, taxa e emolumentos de R\$ 1.467.985,68 e uma despesa em pagamentos de R\$ 927.073,39, sendo assim recebemos aproximadamente 99% do orçamento proposto e tivemos um gasto de aproximadamente de 62%. No final do ano de 2016 e em 2017 foi intensificado o processo de cobrança aos profissionais, diante disso o CRESS teve um aumento na arrecadação.

8.1 DESEMPENHO FINANCEIRO

ANEXO - COMPARATIVO - DESPESA 2017 - Vide anexo do tópico 8.1 no final da seção
ANEXO - COMPARATIVO - RECEITA 2017 - Vide anexo do tópico 8.1 no final da seção

8.2 NCASP

As contas do Ativo Imobilizado estão demonstradas ao custo de aquisição, sendo a depreciação calculada pelo método linear a taxas julgadas adequadas à vida útil dos bens. O ponto de partida para adoção do tratamento contábil da depreciação e amortização foi o exercício 2010.

8.3 APURAÇÃO CUSTOS

Não dispomos deste recurso.

8.4 DEMONSTRAÇÕES CONTÁBEIS

Nome	Descrição
Balanço Financeiro.pdf	Balanço Financeiro
Balanço Orçamentário.pdf	Balanço Orçamentário
Balanço Patrimonial.pdf	Balanço Patrimonial

Demonstrativo do Fluxo de Caixa.pdf

Demonstrativo das Variações Patrimoniais.pdf

Demonstrativo do Fluxo de Caixa

Demonstrativo das Variações Patrimoniais

ANEXO - Balanço Financeiro.pdf - Balanço Financeiro - Vide anexo do tópico 8.4 no final da seção

ANEXO - Balanço Orçamentário.pdf - Balanço Orçamentário - Vide anexo do tópico 8.4 no final da seção

ANEXO - Balanço Patrimonial.pdf - Balanço Patrimonial - Vide anexo do tópico 8.4 no final da seção

ANEXO - Demonstrativo do Fluxo de Caixa.pdf - Demonstrativo do Fluxo de Caixa - Vide anexo do tópico 8.4 no final da seção

ANEXO - Demonstrativo das Variações Patrimoniais.pdf - Demonstrativo das Variações Patrimoniais - Vide anexo do tópico 8.4 no final da seção

COMPARATIVO - DESPESA 2017 - Anexo do t3pico 8.1

Comparativo da Despesa Liquidada

Despesa	Orçado	Realiz. Período	Realiz. Exerc.	Diferença
CRÉDITO DISPONÍVEL DA DESPESA	1.479.066,88	1.183.500,29	1.183.500,29	295.566,59
CRÉDITO DISPONÍVEL DESPESA CORRENTE	1.459.384,88	1.171.291,29	1.171.291,29	288.093,59
PESSOAL E ENCARGOS SOCIAIS	641.505,42	580.039,54	580.039,54	61.465,88
REMUNERAÇÃO PESSOAL	489.531,39	449.280,55	449.280,55	40.250,84
Salários	318.758,79	299.726,44	299.726,44	19.032,35
Gratificação por Tempo de Serviço	18.000,00	16.250,71	16.250,71	1.749,29
Cargo em Comissão	0,00	0,00	0,00	0,00
Gratificação de Função	39.929,84	38.652,93	38.652,93	1.276,91
Outras Gratificações	500,00	500,00	500,00	0,00
Gratificação de Natal 13º Salário	47.786,89	33.006,50	33.006,50	14.780,39
Abono Pecuniário de Férias	0,00	0,00	0,00	0,00
1/3 de Férias - CF/88	12.213,96	11.996,49	11.996,49	217,47
Horas Extras	15.300,00	12.105,57	12.105,57	3.194,43
Substituições	0,00	0,00	0,00	0,00
Adicional Noturno	0,00	0,00	0,00	0,00
Indenizações Trabalhistas	0,00	0,00	0,00	0,00
Férias	35.341,89	35.341,89	35.341,89	0,00
Indenizações Trabalhistas	1.700,02	1.700,02	1.700,02	0,00
ENCARGOS PATRONAIS	151.974,03	130.758,99	130.758,99	21.215,04
INSS Patronal	105.636,86	90.760,73	90.760,73	14.876,13
INSS Terceiros	0,00	0,00	0,00	0,00
FGTS	41.719,75	35.554,49	35.554,49	6.165,26
PIS/PASEP Sobre Folha de Pagamento	4.617,42	4.443,77	4.443,77	173,65
Outros Encargos Patronais	0,00	0,00	0,00	0,00
OUTRAS DESPESAS CORRENTES	679.935,60	467.478,97	467.478,97	212.456,63
BENEFÍCIOS A PESSOAL	160.800,00	135.375,04	135.375,04	25.424,96
Vale Transporte	18.000,00	13.240,60	13.240,60	4.759,40
Programa de Alimentação ao Trabalhador - Pat	78.400,00	69.090,22	69.090,22	9.309,78
Plano de Saúde	60.000,00	49.326,87	49.326,87	10.673,13
Plano Odontológico	2.700,00	2.598,18	2.598,18	101,82
Previdência Complementar	0,00	0,00	0,00	0,00
Seguro de Vida	1.700,00	1.119,17	1.119,17	580,83
BENEFÍCIOS ASSISTENCIAIS	5.400,00	3.676,52	3.676,52	1.723,48
Auxílio Educação	400,00	0,00	0,00	400,00
Auxílio Creche	5.000,00	3.676,52	3.676,52	1.323,48

Despesa	Orçado	Realiz. Período	Realiz. Exerc.	Diferença
Auxílio Uniforme	0,00	0,00	0,00	0,00
Inativos e Pensionistas	0,00	0,00	0,00	0,00
Auxílio Funeral	0,00	0,00	0,00	0,00
USO DE BENS E SERVIÇOS	120.379,30	68.123,90	68.123,90	52.255,40
MATERIAL DE CONSUMO	26.074,60	8.292,82	8.292,82	17.781,78
Materiais de Expediente	5.853,00	3.484,66	3.484,66	2.368,34
Impressos, Formulários e Papéis	0,00	0,00	0,00	0,00
Publicações Técnicas	0,00	0,00	0,00	0,00
Carteiras de Identificação Profissional	2.400,00	0,00	0,00	2.400,00
Bandeiras, Flâmulas e Placas	0,00	0,00	0,00	0,00
Material para Audio, Vídeo e Foto	0,00	0,00	0,00	0,00
Material para Divulgação	0,00	0,00	0,00	0,00
Materiais de Informática	4.000,00	589,40	589,40	3.410,60
Aquisição de Softwares de Base	0,00	0,00	0,00	0,00
Materiais Elétricos e de Telefonia	150,00	0,00	0,00	150,00
Materiais para Manutenção de Bens Móveis	975,00	0,00	0,00	975,00
Materiais para Manutenção de Bens Imóveis/Instalações	500,00	0,00	0,00	500,00
Material de Copa e Cozinha	246,60	246,40	246,40	0,20
Uniformes, Tecidos e Aviamentos	6.500,00	3.276,00	3.276,00	3.224,00
Gêneros de Alimentação	1.200,00	0,00	0,00	1.200,00
Materiais de Higiene, Limpeza e Conservação	3.500,00	696,36	696,36	2.803,64
Bens Móveis Não Ativáveis	0,00	0,00	0,00	0,00
Materiais de Distribuição Gratuita /Livros	0,00	0,00	0,00	0,00
Prêmios, Diplomas e Medalhas	0,00	0,00	0,00	0,00
Gás e Outros Materiais Engarrafados	750,00	0,00	0,00	750,00
DESPESAS COM VEÍCULOS	0,00	0,00	0,00	0,00
Combustíveis e Lubrificantes	0,00	0,00	0,00	0,00
Peças e Acessórios	0,00	0,00	0,00	0,00
OUTROS MATERIAIS DE CONSUMO	0,00	0,00	0,00	0,00
Outros Materiais de Consumo	0,00	0,00	0,00	0,00
SERVIÇOS TERCEIROS - PESSOAS FÍSICAS	2.744,70	2.744,70	2.744,70	0,00
Serviço de Auditoria e Perícia	0,00	0,00	0,00	0,00
Serviço de Assessoria e Consultoria	0,00	0,00	0,00	0,00
Serviços Advocatícios	0,00	0,00	0,00	0,00
Serviços de Instrutores	0,00	0,00	0,00	0,00
Serviços de Informática	0,00	0,00	0,00	0,00
Serviços de Motorista	0,00	0,00	0,00	0,00
Serviços de Copa e Cozinha	0,00	0,00	0,00	0,00
Serviços de Limpeza, Conservação e Jardinagem	0,00	0,00	0,00	0,00

Despesa	Orçado	Realiz. Período	Realiz. Exerc.	Diferença
Serviços de Segurança Predial e Preventiva	0,00	0,00	0,00	0,00
Serviços de Medicina do Trabalho	0,00	0,00	0,00	0,00
Serviços de Seleção, Treinamento e Orientação Profis.	0,00	0,00	0,00	0,00
Serviços de Intermediação de Estágios	0,00	0,00	0,00	0,00
Remuneração de Estagiários	2.744,70	2.744,70	2.744,70	0,00
Remuneração de Menores Aprendizizes	0,00	0,00	0,00	0,00
Serviços de Integração Social	0,00	0,00	0,00	0,00
Serviços de Tradução	0,00	0,00	0,00	0,00
Serviços Fotográficos e Vídeos	0,00	0,00	0,00	0,00
Serviço de Divulgação Institucional	0,00	0,00	0,00	0,00
Serviço de Produções Jornalísticas	0,00	0,00	0,00	0,00
Serviços de Representações	0,00	0,00	0,00	0,00
Serviços de Apoio Administrativo e Operacional	0,00	0,00	0,00	0,00
Demais Serviços Profissionais	0,00	0,00	0,00	0,00
Seguros de Bens Móveis	0,00	0,00	0,00	0,00
Seguros de Bens Imóveis	0,00	0,00	0,00	0,00
Seguros de Viagens	0,00	0,00	0,00	0,00
Locação de Bens Móveis, Máquinas e Equipamentos	0,00	0,00	0,00	0,00
Locação de Bens Imóveis	0,00	0,00	0,00	0,00
Condomínios	0,00	0,00	0,00	0,00
Manutenção e Conservação Bens Móveis	0,00	0,00	0,00	0,00
Manutenção e Conservação Dos Bens Imóveis	0,00	0,00	0,00	0,00
Manutenção e Conservação de Veículos	0,00	0,00	0,00	0,00
Serviços de Energia Elétrica	0,00	0,00	0,00	0,00
Serviços de Água e Esgoto	0,00	0,00	0,00	0,00
Postagem de Correspondência de Cobrança	0,00	0,00	0,00	0,00
Postagem de Correspondência Institucional	0,00	0,00	0,00	0,00
Serviços de Telecomunicações	0,00	0,00	0,00	0,00
Serviços de Internet	0,00	0,00	0,00	0,00
Telemarketing	0,00	0,00	0,00	0,00
Assinaturas	0,00	0,00	0,00	0,00
Publicações Técnicas	0,00	0,00	0,00	0,00
Confecção de Revistas	0,00	0,00	0,00	0,00
Confecção de Livros	0,00	0,00	0,00	0,00
Impressão de Boletins	0,00	0,00	0,00	0,00
Impressos Gráficos	0,00	0,00	0,00	0,00
Cópias e Microfilmagem de Documentos	0,00	0,00	0,00	0,00

Despesa	Orçado	Realiz. Período	Realiz. Exerc.	Diferença
Encadernação de Documentos	0,00	0,00	0,00	0,00
Inscrições	0,00	0,00	0,00	0,00
Serviço de Alimentação	0,00	0,00	0,00	0,00
Serv.Assess.de Comunicação e Imprensa	0,00	0,00	0,00	0,00
Serv.Manutenção Software	0,00	0,00	0,00	0,00
DIÁRIAS	31.220,00	18.940,00	18.940,00	12.280,00
Funcionários	7.380,00	6.320,00	6.320,00	1.060,00
Conselheiros	12.840,00	7.920,00	7.920,00	4.920,00
Colaboradores	11.000,00	4.700,00	4.700,00	6.300,00
PASSAGENS	45.900,00	27.319,38	27.319,38	18.580,62
Funcionários	11.800,00	8.668,02	8.668,02	3.131,98
Conselheiros	17.300,00	10.233,98	10.233,98	7.066,02
Colaboradores	16.800,00	8.417,38	8.417,38	8.382,62
HOSPEDAGENS	14.440,00	10.827,00	10.827,00	3.613,00
Funcionários	4.280,00	3.666,05	3.666,05	613,95
Conselheiros	5.680,00	4.055,75	4.055,75	1.624,25
Colaboradores	4.480,00	3.105,20	3.105,20	1.374,80
DESPESA COM LOCOMOÇÃO	0,00	0,00	0,00	0,00
Funcionários	0,00	0,00	0,00	0,00
Conselheiros	0,00	0,00	0,00	0,00
Colaboradores	0,00	0,00	0,00	0,00
Despesa Com Excesso de Bagagem	0,00	0,00	0,00	0,00
Pedágios	0,00	0,00	0,00	0,00
Estacionamento	0,00	0,00	0,00	0,00
Fretes e Transportes de Encomendas	0,00	0,00	0,00	0,00
SERVIÇOS TERCEIROS - PESSOAS JURÍDICAS	393.356,30	260.303,51	260.303,51	133.052,79
Serviço de Assess. e Consult. em Contabilidade	30.000,00	29.379,96	29.379,96	620,04
Serviço de Assessoria e Consultoria	0,00	0,00	0,00	0,00
Serviços Advocatícios	0,00	0,00	0,00	0,00
Serviços de Instrutores	0,00	0,00	0,00	0,00
Serviços de Informática	27.000,00	24.526,12	24.526,12	2.473,88
Serviços de Motorista	0,00	0,00	0,00	0,00
Serviços de Copa e Cozinha	0,00	0,00	0,00	0,00
Serviços de Limpeza, Conservação e Jardinagem	21.000,00	14.649,93	14.649,93	6.350,07
Serviços de Segurança Predial e Preventiva	0,00	0,00	0,00	0,00
Serviços de Medicina do Trabalho	700,00	450,00	450,00	250,00
Serviços de Seleção, Treinamento e Orientação Profis.	3.000,00	2.682,40	2.682,40	317,60
Serviços de Intermediação de Estágios	0,00	0,00	0,00	0,00
Remuneração de Estagiários	0,00	0,00	0,00	0,00

Despesa	Orçado	Realiz. Período	Realiz. Exerc.	Diferença
Remuneração de Menores Aprendizizes	0,00	0,00	0,00	0,00
Serviços de Integração Social	0,00	0,00	0,00	0,00
Serviços de Tradução	0,00	0,00	0,00	0,00
Serviços Fotográficos e Vídeos	0,00	0,00	0,00	0,00
Serviço de Divulgação e Publicação	24.836,00	10.879,59	10.879,59	13.956,41
Serviço de Produções Jornalísticas	0,00	0,00	0,00	0,00
Serviços de Representações	0,00	0,00	0,00	0,00
Serviços de Apoio Administrativo e Operacional	0,00	0,00	0,00	0,00
Demais Serviços Profissionais	15.648,15	7.086,43	7.086,43	8.561,72
Seguros de Bens Móveis	0,00	0,00	0,00	0,00
Seguros de Bens Imóveis	750,00	741,43	741,43	8,57
Seguros de Viagens	0,00	0,00	0,00	0,00
Locação de Bens Móveis, Máquinas e Equipamentos	11.470,00	5.770,00	5.770,00	5.700,00
Locação de Bens Imóveis	0,00	0,00	0,00	0,00
Condomínios	20.000,00	17.556,34	17.556,34	2.443,66
Manutenção e Conservação Bens Móveis	2.000,00	130,00	130,00	1.870,00
Manutenção e Conservação Dos Bens Imóveis	40.000,00	0,00	0,00	40.000,00
Manutenção e Conservação de Veículos	0,00	0,00	0,00	0,00
Serviços de Energia Elétrica	13.000,00	9.739,41	9.739,41	3.260,59
Serviços de Água e Esgoto	0,00	0,00	0,00	0,00
Serviços Postais e Telegráfos	63.247,15	54.147,95	54.147,95	9.099,20
Postagem de Correspondência Institucional	0,00	0,00	0,00	0,00
Serviços de Telecomunicações	11.200,00	9.309,80	9.309,80	1.890,20
Serviços de Internet	3.000,00	2.523,28	2.523,28	476,72
Telemarketing	0,00	0,00	0,00	0,00
Assinaturas	0,00	0,00	0,00	0,00
Publicações	0,00	0,00	0,00	0,00
Confecção de Revistas	0,00	0,00	0,00	0,00
Confecção de Livros	0,00	0,00	0,00	0,00
Impressão de Boletins	9.000,00	0,00	0,00	9.000,00
Impressos Gráficos	12.820,00	7.785,93	7.785,93	5.034,07
Cópias e Microfilmagem de Documentos	1.800,00	170,00	170,00	1.630,00
Encadernação de Documentos	385,00	385,00	385,00	0,00
Inscrições	0,00	0,00	0,00	0,00
Serviço de Alimentação	7.500,00	4.730,00	4.730,00	2.770,00
Congressos, Convenções e Conferencias	0,00	0,00	0,00	0,00
Serviço Organização Arquivos	6.000,00	3.373,40	3.373,40	2.626,60
Serv. Assess. de Comunicação e Imprensa	32.000,00	19.088,00	19.088,00	12.912,00
Serv. Manutenção Software	37.000,00	35.198,54	35.198,54	1.801,46

Despesa	Orçado	Realiz. Período	Realiz. Exerc.	Diferença
TRIBUTÁRIAS E CONTRIBUTIVAS	27.847,48	24.803,55	24.803,55	3.043,93
TRIBUTOS	14.190,36	13.588,99	13.588,99	601,37
Inss Sobre Serviços Prestados	0,00	0,00	0,00	0,00
Impostos e Taxas	2.190,36	2.124,19	2.124,19	66,17
Despesas Judiciais	12.000,00	11.464,80	11.464,80	535,20
CONTRIBUIÇÕES	13.657,12	11.214,56	11.214,56	2.442,56
Fundo Nacional CFESS CRESS	13.657,12	11.214,56	11.214,56	2.442,56
DEMAIS DESPESAS CORRENTES	78.582,50	76.208,93	76.208,93	2.373,57
Sentenças Judiciais	0,00	0,00	0,00	0,00
Indenizações, Restituições e Reposições	72.880,00	72.343,76	72.343,76	536,24
Despesas de Exercícios Anteriores	0,00	0,00	0,00	0,00
Despesas Miúdas de Pronto Pagamento	5.702,50	3.865,17	3.865,17	1.837,33
PREMIAÇÕES CULTURAIS	0,00	0,00	0,00	0,00
PREMIAÇÕES ARTÍSTICAS	0,00	0,00	0,00	0,00
PREMIAÇÕES CIENTÍFICAS	0,00	0,00	0,00	0,00
PREMIAÇÕES DESPORTIVAS	0,00	0,00	0,00	0,00
ORDENS HONORÍFICAS	0,00	0,00	0,00	0,00
OUTRAS PREMIAÇÕES	0,00	0,00	0,00	0,00
INCENTIVOS A EDUCAÇÃO	0,00	0,00	0,00	0,00
INCENTIVOS A CIÊNCIA	0,00	0,00	0,00	0,00
INCENTIVOS A CULTURA	0,00	0,00	0,00	0,00
INCENTIVOS AO ESPORTE	0,00	0,00	0,00	0,00
OUTROS INCENTIVOS	0,00	0,00	0,00	0,00
Brindes e Homenagens	0,00	0,00	0,00	0,00
SERVIÇOS BANCÁRIOS	31.513,88	22.760,30	22.760,30	8.753,58
Taxa Sobre Serviços Bancários	4.484,30	2.494,60	2.494,60	1.989,70
Despesas Com Cobrança	27.029,58	20.265,70	20.265,70	6.763,88
TRANSFERÊNCIAS CORRENTES	0,00	0,00	0,00	0,00
SUBVENÇÕES SOCIAIS	0,00	0,00	0,00	0,00
Prodesu	0,00	0,00	0,00	0,00
Auxílios Diversos A	0,00	0,00	0,00	0,00
Convênios, Acordos e Ajuda a Entidades - RES. 1032	0,00	0,00	0,00	0,00
Subvenções	0,00	0,00	0,00	0,00
JUROS E ENCARGOS DA DÍVIDA	0,00	0,00	0,00	0,00
JUROS E ENCARGOS DA DÍVIDA CONTRATUAL	0,00	0,00	0,00	0,00
Juros e Encargos A	0,00	0,00	0,00	0,00
JUROS E ENCARGOS DA DÍVIDA MOBILIÁRIA	0,00	0,00	0,00	0,00
Juros e Encargos A	0,00	0,00	0,00	0,00
JUROS E ENCARGOS DE EMPRÉSTIMOS POR ANTECIPAÇÃO DE RECEITA ORÇAMENTARIA	0,00	0,00	0,00	0,00
Juros e Encargos A	0,00	0,00	0,00	0,00

Despesa	Orçado	Realiz. Período	Realiz. Exerc.	Diferença
OUTROS JUROS E ENCARGOS DE EMPRÉSTIMOS E FINANCIAMENTOS	0,00	0,00	0,00	0,00
Juros e Encargos A	0,00	0,00	0,00	0,00
FINANCEIRAS	0,00	0,00	0,00	0,00
Juros Sobre Empréstimos	0,00	0,00	0,00	0,00
Atualização Monetária Sobre Empréstimos	0,00	0,00	0,00	0,00
JUROS E ENCARGOS DE MORA DE EMPRÉSTIMOS E FINANCIAMENTOS OBTIDOS	0,00	0,00	0,00	0,00
Juros e Encargos A	0,00	0,00	0,00	0,00
JUROS E ENCARGOS DE MORA DE AQUISIÇÃO DE BENS E SERVIÇOS	0,00	0,00	0,00	0,00
Juros e Encargos A	0,00	0,00	0,00	0,00
JUROS E ENCARGOS DE MORA DE OBRIGAÇÕES TRIBUTARIAS	0,00	0,00	0,00	0,00
Juros e Encargos A	0,00	0,00	0,00	0,00
OUTROS JUROS E ENCARGOS DE MORA	0,00	0,00	0,00	0,00
Juros e Encargos A	0,00	0,00	0,00	0,00
VARIAÇÕES MONETÁRIAS E CAMBIAIS DE DÍVIDA CONTRATUAL	0,00	0,00	0,00	0,00
VARIAÇÕES MONETÁRIAS E CAMBIAIS DE DÍVIDA MOBILIÁRIA	0,00	0,00	0,00	0,00
OUTRAS VARIAÇÕES MONETÁRIAS E CAMBIAIS	0,00	0,00	0,00	0,00
DESCONTOS FINANCEIROS CONCEDIDOS	0,00	0,00	0,00	0,00
JUROS E ENCARGOS EM SENTENÇAS JUDICIAIS	0,00	0,00	0,00	0,00
JUROS E ENCARGOS EM INDENIZAÇÕES E RESTITUIÇÕES	0,00	0,00	0,00	0,00
OUTRAS VARIAÇÕES PATRIMONIAIS DIMINUTIVAS FINANCEIRAS	0,00	0,00	0,00	0,00
CRÉDITO DISPONÍVEL DESPESA DE CAPITAL	19.682,00	12.209,00	12.209,00	7.473,00
INVESTIMENTOS	12.900,00	5.427,00	5.427,00	7.473,00
OBRAS, INSTALAÇÕES E REFORMAS	0,00	0,00	0,00	0,00
Obras e Instalações em andamento	0,00	0,00	0,00	0,00
Reformas	0,00	0,00	0,00	0,00
TÍTULOS E AÇÕES	0,00	0,00	0,00	0,00
Títulos e Ações	0,00	0,00	0,00	0,00
EQUIPAMENTOS E MATERIAIS PERMANENTES	8.300,00	5.427,00	5.427,00	2.873,00
Móveis e Utensílios	800,00	750,00	750,00	50,00
Máquinas e Equipamentos	0,00	0,00	0,00	0,00
Instalações	0,00	0,00	0,00	0,00
Utensílios de Copa e Cozinha	0,00	0,00	0,00	0,00
Veículos	0,00	0,00	0,00	0,00
Equipamentos de Processamento de Dados	7.500,00	4.677,00	4.677,00	2.823,00
Sistemas de Processamento de Dados	0,00	0,00	0,00	0,00
Biblioteca	0,00	0,00	0,00	0,00
Obras de Arte	0,00	0,00	0,00	0,00

Despesa	Orçado	Realiz. Período	Realiz. Exerc.	Diferença
Equipamentos Diversos	0,00	0,00	0,00	0,00
Outros Bens Moveis	0,00	0,00	0,00	0,00
AQUISIÇÃO DE IMÓVEIS	0,00	0,00	0,00	0,00
Edifícios	0,00	0,00	0,00	0,00
Salas	0,00	0,00	0,00	0,00
Terrenos	0,00	0,00	0,00	0,00
INTANGÍVEL	4.600,00	0,00	0,00	4.600,00
Marcas e Patentes	0,00	0,00	0,00	0,00
Softwares de Base (Aquisição de Sistema Informatica)	4.600,00	0,00	0,00	4.600,00
INVERSÕES FINANCEIRAS	6.782,00	6.782,00	6.782,00	0,00
TÍTULOS E AÇÕES	0,00	0,00	0,00	0,00
Títulos e Ações	0,00	0,00	0,00	0,00
EQUIPAMENTOS E MATERIAIS PERMANENTES	6.782,00	6.782,00	6.782,00	0,00
Mobiliario em Geral	0,00	0,00	0,00	0,00
Máquinas, Motores e Aparelhos	6.782,00	6.782,00	6.782,00	0,00
Instalações	0,00	0,00	0,00	0,00
Utensílios de Copa e Cozinha	0,00	0,00	0,00	0,00
Veículos	0,00	0,00	0,00	0,00
Equipamentos de Processamento de Dados	0,00	0,00	0,00	0,00
Sistemas de Processamento de Dados	0,00	0,00	0,00	0,00
Biblioteca	0,00	0,00	0,00	0,00
Obras de Arte	0,00	0,00	0,00	0,00
AQUISIÇÃO DE IMÓVEIS	0,00	0,00	0,00	0,00
Edifícios	0,00	0,00	0,00	0,00
Salas	0,00	0,00	0,00	0,00
Terrenos	0,00	0,00	0,00	0,00
INTANGÍVEL	0,00	0,00	0,00	0,00
Marcas e Patentes	0,00	0,00	0,00	0,00
AMORTIZAÇÃO DA DÍVIDA	0,00	0,00	0,00	0,00
AMORTIZAÇÕES DE EMPRÉSTIMOS	0,00	0,00	0,00	0,00
Despesas de Custeio	0,00	0,00	0,00	0,00
Aquisição, Reforma e Construção de Sede	0,00	0,00	0,00	0,00
Amortizações de Empréstimos (Dívida Fundada)	0,00	0,00	0,00	0,00
OUTRAS AMORTIZAÇÕES	0,00	0,00	0,00	0,00
Despesas de Exercícios Anteriores	0,00	0,00	0,00	0,00
OUTRAS DESPESAS CAPITAL	0,00	0,00	0,00	0,00
TRANSFERÊNCIAS DE CAPITAL	0,00	0,00	0,00	0,00
Transferências de Capital A	0,00	0,00	0,00	0,00
Total:	1.479.066,88	1.183.500,29	1.183.500,29	295.566,59

COMPARATIVO - RECEITA 2017 - Anexo do t3pico 8.1

Comparativo da Receita

Receita	Orçado	Arrec. Período	Arrec. Exerc.	Diferença
RECEITA REALIZADA	1.479.066,88	1.467.985,68	1.467.985,68	11.081,20
RECEITA CORRENTE	1.479.066,88	1.467.985,68	1.467.985,68	11.081,20
RECEITAS DE CONTRIBUIÇOES	1.347.566,88	1.252.991,73	1.252.991,73	94.575,15
RECEITA DE CONTRIBUIÇÕES	1.347.566,88	1.252.991,73	1.252.991,73	94.575,15
ANUIDADES	1.208.979,66	941.816,39	941.816,39	267.163,27
Pessoa Física	1.208.979,66	941.816,39	941.816,39	267.163,27
Pessoa Jurídica	0,00	0,00	0,00	0,00
RECEITA EXERCÍCIOS ANTERIORES	138.587,22	311.175,34	311.175,34	-172.588,12
Anuidade Exercícios Anteriores - Pessoa Física	138.587,22	311.175,34	311.175,34	-172.588,12
COTA PARTE	0,00	0,00	0,00	0,00
Conselho Regional AC	0,00	0,00	0,00	0,00
Conselho Regional AL	0,00	0,00	0,00	0,00
Conselho Regional AM	0,00	0,00	0,00	0,00
Conselho Regional AP	0,00	0,00	0,00	0,00
Conselho Regional BA	0,00	0,00	0,00	0,00
Conselho Regional CE	0,00	0,00	0,00	0,00
Conselho Regional DF	0,00	0,00	0,00	0,00
Conselho Regional ES	0,00	0,00	0,00	0,00
Conselho Regional GO	0,00	0,00	0,00	0,00
Conselho Regional MA	0,00	0,00	0,00	0,00
Conselho Regional MG	0,00	0,00	0,00	0,00
Conselho Regional MS	0,00	0,00	0,00	0,00
Conselho Regional MT	0,00	0,00	0,00	0,00
Conselho Regional PA	0,00	0,00	0,00	0,00
Conselho Regional PB	0,00	0,00	0,00	0,00
Conselho Regional PE	0,00	0,00	0,00	0,00
Conselho Regional PI	0,00	0,00	0,00	0,00
Conselho Regional PR	0,00	0,00	0,00	0,00
Conselho Regional RJ	0,00	0,00	0,00	0,00
Conselho Regional RN	0,00	0,00	0,00	0,00
Conselho Regional RO	0,00	0,00	0,00	0,00
Conselho Regional RR	0,00	0,00	0,00	0,00
Conselho Regional RS	0,00	0,00	0,00	0,00
Conselho Regional SC	0,00	0,00	0,00	0,00
Conselho Regional SE	0,00	0,00	0,00	0,00

Receita	Orçado	Arrec. Período	Arrec. Exerc.	Diferença
Conselho Regional SP	0,00	0,00	0,00	0,00
Conselho Regional TO	0,00	0,00	0,00	0,00
Outros	0,00	0,00	0,00	0,00
RECEITA PATRIMONIAL	0,00	0,00	0,00	0,00
RECEITAS IMOBILIÁRIAS	0,00	0,00	0,00	0,00
Aluguéis	0,00	0,00	0,00	0,00
DIVIDENDOS	0,00	0,00	0,00	0,00
Dividendos Recebidos	0,00	0,00	0,00	0,00
RECEITA DE SERVIÇOS	62.500,00	24.906,82	24.906,82	37.593,18
EMOLUMENTOS COM INSCRIÇÕES	28.500,00	9.207,88	9.207,88	19.292,12
Pessoa Física	28.000,00	9.207,88	9.207,88	18.792,12
Pessoa Jurídica	500,00	0,00	0,00	500,00
EMOLUMENTOS COM EXPEDIÇÕES DE CARTEIRAS	28.000,00	363,16	363,16	27.636,84
Pessoa Física	28.000,00	363,16	363,16	27.636,84
EMOLUMENTOS COM EXPEDIÇÕES DE CERTIDÕES	0,00	0,00	0,00	0,00
Pessoa Física	0,00	0,00	0,00	0,00
Pessoa Jurídica	0,00	0,00	0,00	0,00
EMOLUMENTOS COM EXPEDIÇÕES DE CERTIFICADOS	0,00	0,00	0,00	0,00
Pessoa Física	0,00	0,00	0,00	0,00
Pessoa Jurídica	0,00	0,00	0,00	0,00
EMOLUMENTOS COM INSCRIÇÕES DE ESTAGIÁRIOS	0,00	0,00	0,00	0,00
Pessoa Física	0,00	0,00	0,00	0,00
RECEITAS DIVERSAS DE SERVIÇOS	6.000,00	15.335,78	15.335,78	-9.335,78
Revistas	0,00	0,00	0,00	0,00
Livros	0,00	0,00	0,00	0,00
Publicações Diversas	0,00	0,00	0,00	0,00
Botons	0,00	0,00	0,00	0,00
Selo Certificador	0,00	0,00	0,00	0,00
Publicidade	0,00	0,00	0,00	0,00
Custas Processuais	0,00	0,00	0,00	0,00
Direitos Autorais	0,00	0,00	0,00	0,00
Inscrições	0,00	63,46	63,46	-63,46
Recuperação Com Custos de Cobrança	0,00	0,00	0,00	0,00
Recuperação de Despesas Postais	0,00	0,00	0,00	0,00
Fotocópias	0,00	0,00	0,00	0,00
Locação e Administração de Bens Imóveis	0,00	0,00	0,00	0,00
Outras Receitas Diversas	6.000,00	15.272,32	15.272,32	-9.272,32
FINANCEIRAS	69.000,00	149.673,07	149.673,07	-80.673,07
JUROS E ENCARGOS DE EMPRÉSTIMOS CONCEDIDOS	0,00	0,00	0,00	0,00
Juros Sobre Empréstimos	0,00	0,00	0,00	0,00

Receita	Orçado	Arrec. Período	Arrec. Exerc.	Diferença
Encargos Sobre Empréstimos	0,00	0,00	0,00	0,00
JUROS DE MORA SOBRE ANUIDADES	36.000,00	92.826,69	92.826,69	-56.826,69
Pessoas Físicas	36.000,00	92.826,69	92.826,69	-56.826,69
Pessoas Jurídicas	0,00	0,00	0,00	0,00
JUROS DE MORA SOBRE MULTAS DE INFRAÇÕES	0,00	0,00	0,00	0,00
Pessoas Físicas	0,00	0,00	0,00	0,00
Pessoas Jurídicas	0,00	0,00	0,00	0,00
ATUALIZAÇÃO MONETÁRIA	33.000,00	56.846,38	56.846,38	-23.846,38
ATUALIZAÇÃO MONETÁRIA SOBRE ANUIDADES	0,00	0,00	0,00	0,00
Pessoas Físicas	0,00	0,00	0,00	0,00
Pessoas Jurídicas	0,00	0,00	0,00	0,00
ATUALIZAÇÃO MONETÁRIA SOBRE MULTAS DE INFRAÇÕES	0,00	0,00	0,00	0,00
Pessoas Físicas	0,00	0,00	0,00	0,00
Pessoas Jurídicas	0,00	0,00	0,00	0,00
MULTAS SOBRE ANUIDADES	8.000,00	11.066,91	11.066,91	-3.066,91
Pessoas Físicas	8.000,00	11.066,91	11.066,91	-3.066,91
Pessoas Jurídicas	0,00	0,00	0,00	0,00
REMUNERAÇÃO DE DEP. BANC. E APLICAÇÕES FINANCEIRAS	25.000,00	45.779,47	45.779,47	-20.779,47
Fundos de Aplicação Lastreado em Títulos do Tesouro Nacional	0,00	0,00	0,00	0,00
Títulos do Tesouro Nacional	0,00	0,00	0,00	0,00
Poupança	25.000,00	45.779,47	45.779,47	-20.779,47
Fundos de Investimentos Lastreados em Títulos do Tesouro Nacional	0,00	0,00	0,00	0,00
OUTRAS ATUALIZAÇÕES MONETARIAS	0,00	0,00	0,00	0,00
Atualizações sobre credito	0,00	0,00	0,00	0,00
TRANSFERENCIAS CORRENTES	0,00	0,00	0,00	0,00
Transferencias Intragovernamentais	0,00	0,00	0,00	0,00
Transferencias Intergovernamentais	0,00	0,00	0,00	0,00
Transferencias de Inst. Privadas	0,00	0,00	0,00	0,00
Transferências de Pessoas Físicas	0,00	0,00	0,00	0,00
OUTRAS RECEITAS CORRENTES	0,00	40.414,06	40.414,06	-40.414,06
DÍVIDA ATIVA	0,00	38.340,48	38.340,48	-38.340,48
Divida Ativa Administrativa	0,00	34.660,09	34.660,09	-34.660,09
Divida Ativa Executiva	0,00	3.680,39	3.680,39	-3.680,39
MULTAS DE INFRAÇÕES	0,00	1.037,72	1.037,72	-1.037,72
Pessoas Físicas	0,00	1.037,72	1.037,72	-1.037,72
Pessoas Jurídicas	0,00	0,00	0,00	0,00
INDENIZAÇÕES E RESTITUIÇÕES	0,00	0,00	0,00	0,00
Indenizações	0,00	0,00	0,00	0,00
Restituições	0,00	0,00	0,00	0,00
RECEITAS NÃO IDENTIFICADAS	0,00	1.035,86	1.035,86	-1.035,86

Receita	Orçado	Arrec. Período	Arrec. Exerc.	Diferença
Receitas Não Identificadas	0,00	1.035,86	1.035,86	-1.035,86
RECEITA DE CAPITAL	0,00	0,00	0,00	0,00
OPERAÇÕES DE CREDITO	0,00	0,00	0,00	0,00
EMPRÉSTIMOS TOMADOS	0,00	0,00	0,00	0,00
EMPRÉSTIMOS para Despesas de Custeio	0,00	0,00	0,00	0,00
Empréstimos P/ Aquisição, Constr. e Reforma de Sede	0,00	0,00	0,00	0,00
ALIENACAO DE BENS	0,00	0,00	0,00	0,00
ALIENAÇÕES DE BENS MÓVEIS	0,00	0,00	0,00	0,00
Móveis e Utensílios de Escritórios	0,00	0,00	0,00	0,00
Máquinas e Equipamentos	0,00	0,00	0,00	0,00
Instalações	0,00	0,00	0,00	0,00
Utensílios de Copa e Cozinha	0,00	0,00	0,00	0,00
Veículos	0,00	0,00	0,00	0,00
Equipamentos de Processamento de Dados	0,00	0,00	0,00	0,00
Sistemas de Processamento de Dados	0,00	0,00	0,00	0,00
Biblioteca	0,00	0,00	0,00	0,00
Obras de Arte	0,00	0,00	0,00	0,00
ALIENAÇÕES DE BENS IMÓVEIS	0,00	0,00	0,00	0,00
Edifícios	0,00	0,00	0,00	0,00
Terrenos	0,00	0,00	0,00	0,00
Salas	0,00	0,00	0,00	0,00
ALIENAÇÕES DE TÍTULOS E AÇÕES	0,00	0,00	0,00	0,00
Títulos de Renda	0,00	0,00	0,00	0,00
Ações	0,00	0,00	0,00	0,00
AMORTIZACAO DE EMPRESTIMO	0,00	0,00	0,00	0,00
Amortizacao de Emprést. a Orgaos de Fisc. de Exerc	0,00	0,00	0,00	0,00
OUTRAS AMORTIZACOES EMPREST. A ENTIDADES PÚBLICAS	0,00	0,00	0,00	0,00
EMPRÉSTIMOS para Despesas de Custeio	0,00	0,00	0,00	0,00
Empréstimos P/ Aquisição, Constr. e Reforma de Sede	0,00	0,00	0,00	0,00
TRANSFERÊNCIAS DE CAPITAL	0,00	0,00	0,00	0,00
TRANSFERÊNCIAS	0,00	0,00	0,00	0,00
Auxílio A	0,00	0,00	0,00	0,00
OUTRAS RECEITAS DE CAPITAL	0,00	0,00	0,00	0,00
SUPERÁVIT DO EXERCÍCIO CORRENTE	0,00	0,00	0,00	0,00
SALDO DE EXERCÍCIOS ANTERIORES (Superávit do Orçamento Corrente)	0,00	0,00	0,00	0,00
Total:	1.479.066,88	1.467.985,68	1.467.985,68	11.081,20

Balanço Financeiro.pdf - Balanço Financeiro - Anexo do t3pico 8.4

CRESS/ES - 17ª Região

Conselho Regional de Serviço Social

CNPJ: 27.741.735/0001-22

Período: 01/01/2017 a 31/12/2017

Balanco Financeiro

INGRESSOS			DISPÊNDIOS		
ESPECIFICAÇÃO	Exercício Atual	Exercício Anterior	ESPECIFICAÇÃO	Exercício Atual	Exercício Anterior
Receita Orçamentária	1.467.985,68	1.162.698,03	Despesa Orçamentária	1.183.500,29	1.095.531,32
RECEITA REALIZADA	1.467.985,68	1.162.698,03	CREDITO EMPENHADO LIQUIDADO	13.351,52	24.371,89
RECEITA CORRENTE	1.467.985,68	1.162.698,03	CREDITO EMPENHADO – PAGO	1.170.148,77	1.071.159,43
RECEITAS DE CONTRIBUICOES	1.252.991,73	1.024.603,82	DESPEZA CORRENTE	1.157.939,77	1.062.191,03
RECEITA DE CONTRIBUIÇÕES	1.252.991,73	1.024.603,82	PESSOAL E ENCARGOS SOCIAIS	449.280,55	437.161,59
ANUIDADES	941.816,39	768.359,31	ENCARGOS PATRONAIS	130.758,99	121.850,86
RECEITA EXERCICIOS ANTERIORES	311.175,34	256.244,51	OUTRAS DESPESAS CORRENTES	454.127,45	469.697,38
RECEITA DE SERVIÇOS	24.906,82	23.057,02	TRIBUTÁRIAS E CONTRIBUTIVAS	24.803,55	14.701,34
EMOLUMENTOS COM INSCRIÇÕES	9.207,88	17.010,67	DEMAIS DESPESAS CORRENTES	76.208,93	7.521,28
EMOLUMENTOS COM EXPEDIÇÕES DE CARTEIRAS	363,16	1.901,03	SERVIÇOS BANCÁRIOS	22.760,30	11.258,58
EMOLUMENTOS COM EXPEDIÇÕES DE CERTIFICADOS		80,30	DESPEZA DE CAPITAL	12.209,00	8.968,40
RECEITAS DIVERSAS DE SERVIÇOS	15.335,78	4.065,02	INVESTIMENTOS	5.427,00	8.968,40
FINANCEIRAS	149.673,07	110.444,80	INVERSÕES FINANCEIRAS	6.782,00	
JUROS DE MORA SOBRE ANUIDADES	92.826,69	60.311,23			
ATUALIZAÇÃO MONETÁRIA	56.846,38	50.133,57			
MULTAS SOBRE ANUIDADES	11.066,91	8.891,71			
REMUNERAÇÃO DE DEP. BANC. E APLICAÇÕES FINANCEIRAS	45.779,47	41.241,86			
OUTRAS RECEITAS CORRENTES	40.414,06	4.592,39			

INGRESSOS			DISPÊNDIOS		
ESPECIFICAÇÃO	Exercício Atual	Exercício Anterior	ESPECIFICAÇÃO	Exercício Atual	Exercício Anterior
DÍVIDA ATIVA	38.340,48	4.592,39			
MULTAS DE INFRAÇÕES	1.037,72				
RECEITAS NÃO IDENTIFICADAS	1.035,86				
Transferências Financeiras Recebidas			Transferências Financeiras Concedidas		
Recebimentos Extraorçamentários	607.599,04	611.593,07	Pagamentos Extraorçamentários	605.259,15	620.034,88
Inscrição de Restos a Pagar Não Processados			Pagamentos de Restos a Pagar Não Processados		
Inscrição de Restos a Pagar Processados	13.351,52	24.371,89	Pagamentos de Restos a Pagar Processados	24.371,89	15.792,08
Depósitos Restituíveis e Valores Vinculados	64.000,71	56.779,18	Depósitos Restituíveis e Valores Vinculados	64.000,71	57.175,06
Outros Recebimentos Extraorçamentários	530.246,81	530.442,00	Outros Pagamentos Extraorçamentários	516.886,55	547.067,74
Saldo em espécie do Exercício Anterior	366.491,52	307.766,62	Saldo em espécie para o Exercício Seguinte	653.316,80	366.491,52
Caixa e Equivalente de Caixa	366.491,52	307.766,62	Caixa e Equivalente de Caixa	653.316,80	366.491,52
Depósitos. Rest. Vlr Vinculados			Depósitos. Rest. Vlr Vinculados		
Total:	2.442.076,24	2.082.057,72		2.442.076,24	2.082.057,72

Balanço Orçamentário.pdf - Balanço Orçamentário - Anexo do tópico 8.4

CRESS/ES - 17ª Região

Conselho Regional de Serviço Social

CNPJ: 27.741.735/0001-22

Período: 01/01/2017 a 31/12/2017

Balanco Orçamentário

RECEITAS ORÇAMENTÁRIAS	PREVISÃO INICIAL	PREVISÃO ATUALIZADA	RECEITAS REALIZADAS	SALDO
RECEITA CORRENTE	1.479.066,88	1.479.066,88	1.467.985,68	-11.081,20
RECEITAS DE CONTRIBUIÇOES	1.347.566,88	1.347.566,88	1.252.991,73	-94.575,15
RECEITA DE CONTRIBUIÇÕES	1.347.566,88	1.347.566,88	1.252.991,73	-94.575,15
ANUIDADES	1.208.979,66	1.208.979,66	941.816,39	-267.163,27
RECEITA EXERCICIOS ANTERIORES	138.587,22	138.587,22	311.175,34	172.588,12
RECEITA DE SERVIÇOS	62.500,00	62.500,00	24.906,82	-37.593,18
EMOLUMENTOS COM INSCRIÇÕES	28.500,00	28.500,00	9.207,88	-19.292,12
EMOLUMENTOS COM EXPEDIÇÕES DE CARTEIRAS	28.000,00	28.000,00	363,16	-27.636,84
RECEITAS DIVERSAS DE SERVIÇOS	6.000,00	6.000,00	15.335,78	9.335,78
FINANCEIRAS	69.000,00	69.000,00	149.673,07	80.673,07
JUROS DE MORA SOBRE ANUIDADES	36.000,00	36.000,00	92.826,69	56.826,69
ATUALIZAÇÃO MONETÁRIA	33.000,00	33.000,00	56.846,38	23.846,38
MULTAS SOBRE ANUIDADES	8.000,00	8.000,00	11.066,91	3.066,91
REMUNERAÇÃO DE DEP. BANC. E APLICAÇÕES FINANCEIRAS	25.000,00	25.000,00	45.779,47	20.779,47
OUTRAS RECEITAS CORRENTES	0,00	0,00	40.414,06	40.414,06
DÍVIDA ATIVA	0,00	0,00	38.340,48	38.340,48
MULTAS DE INFRAÇÕES	0,00	0,00	1.037,72	1.037,72
RECEITAS NÃO IDENTIFICADAS	0,00	0,00	1.035,86	1.035,86
RECURSOS ARRECADADOS EM EXERCÍCIOS ANTERIORES	0,00	0,00	0,00	0,00
SUB-TOTAL DAS RECEITAS	1.479.066,88	1.479.066,88	1.467.985,68	-11.081,20

RECEITAS ORÇAMENTÁRIAS			PREVISÃO INICIAL	PREVISÃO ATUALIZADA	RECEITAS REALIZADAS	SALDO
DÉFICIT			0,00	0,00	0,00	0,00
TOTAL			1.479.066,88	1.479.066,88	1.467.985,68	-11.081,20
DESPESAS ORÇAMENTÁRIAS	DOTAÇÃO INICIAL	DOTAÇÃO ATUALIZADA	DESPESAS EMPENHADAS	DESPESAS LIQUIDADAS	DESPESAS PAGAS	SALDO DOTAÇÃO
CRÉDITO DISPONÍVEL DESPESA CORRENTE	1.466.166,88	1.459.384,88	1.171.291,29	1.171.291,29	1.157.939,77	288.093,59
PESSOAL E ENCARGOS SOCIAIS	597.369,30	641.505,42	580.039,54	580.039,54	580.039,54	61.465,88
REMUNERAÇÃO PESSOAL	501.295,27	489.531,39	449.280,55	449.280,55	449.280,55	40.250,84
ENCARGOS PATRONAIS	96.074,03	151.974,03	130.758,99	130.758,99	130.758,99	21.215,04
OUTRAS DESPESAS CORRENTES	813.715,08	679.935,60	467.478,97	467.478,97	454.127,45	212.456,63
BENEFÍCIOS A PESSOAL	174.200,00	160.800,00	135.375,04	135.375,04	135.279,86	25.424,96
BENEFÍCIOS ASSISTENCIAIS	6.000,00	5.400,00	3.676,52	3.676,52	3.676,52	1.723,48
USO DE BENS E SERVIÇOS	127.659,82	120.379,30	68.123,90	68.123,90	68.123,90	52.255,40
SERVIÇOS TERCEIROS - PESSOAS JURÍDICAS	505.855,26	393.356,30	260.303,51	260.303,51	247.047,17	133.052,79
TRIBUTÁRIAS E CONTRIBUTIVAS	24.000,00	27.847,48	24.803,55	24.803,55	24.803,55	3.043,93
TRIBUTOS	9.000,00	14.190,36	13.588,99	13.588,99	13.588,99	601,37
CONTRIBUIÇÕES	15.000,00	13.657,12	11.214,56	11.214,56	11.214,56	2.442,56
DEMAIS DESPESAS CORRENTES	11.082,50	78.582,50	76.208,93	76.208,93	76.208,93	2.373,57
SERVIÇOS BANCÁRIOS	20.000,00	31.513,88	22.760,30	22.760,30	22.760,30	8.753,58
CRÉDITO DISPONÍVEL DESPESA DE CAPITAL	12.900,00	19.682,00	12.209,00	12.209,00	12.209,00	7.473,00
INVESTIMENTOS	12.900,00	12.900,00	5.427,00	5.427,00	5.427,00	7.473,00
EQUIPAMENTOS E MATERIAIS PERMANENTES	8.300,00	8.300,00	5.427,00	5.427,00	5.427,00	2.873,00
INTANGÍVEL	4.600,00	4.600,00	0,00	0,00	0,00	4.600,00
INVERSÕES FINANCEIRAS	0,00	6.782,00	6.782,00	6.782,00	6.782,00	0,00
EQUIPAMENTOS E MATERIAIS PERMANENTES	0,00	6.782,00	6.782,00	6.782,00	6.782,00	0,00
SUB-TOTAL DAS DESPESAS	1.479.066,88	1.479.066,88	1.183.500,29	1.183.500,29	1.170.148,77	295.566,59
SUPERÁVIT	0,00	0,00	284.485,39	0,00	0,00	-284.485,39

DESPESAS ORÇAMENTÁRIAS	DOTAÇÃO INICIAL	DOTAÇÃO ATUALIZADA	DESPESAS EMPENHADAS	DESPESAS LIQUIDADAS	DESPESAS PAGAS	SALDO DOTAÇÃO
TOTAL	1.479.066,88	1.479.066,88	1.467.985,68	1.183.500,29	1.170.148,77	11.081,20

DEMONSTRATIVO DE EXECUÇÃO DOS RESTOS A PAGAR PROCESSADOS E NÃO PROCESSADOS LIQUIDADOS

RESTOS A PAGAR PROCESSADOS E NÃO PROCESSADOS LIQUIDADOS	INSCRITOS		PAGOS	CANCELADOS	SALDO
	EM EXERCÍCIOS ANTERIORES	EM 31 DE DEZEMBRO DO EXERCÍCIO ANTERIOR			
CRÉDITO DISPONÍVEL DESPESA CORRENTE	172,97	24.371,89	24.371,89	92,97	80,00
OUTRAS DESPESAS CORRENTES	80,00	10.328,93	10.328,93	0,00	80,00
TRIBUTÁRIAS E CONTRIBUTIVAS	92,97	0,00	0,00	92,97	0,00
DEMAIS DESPESAS CORRENTES	0,00	14.042,96	14.042,96	0,00	0,00
TOTAL:	172,97	24.371,89	24.371,89	92,97	80,00

Balanço Patrimonial.pdf - Balanço Patrimonial - Anexo do tópico 8.4

CRESS/ES - 17ª Região

Conselho Regional de Serviço Social

CNPJ: 27.741.735/0001-22

Período: 01/01/2017 a 31/12/2017

Balanco Patrimonial

ATIVO		PASSIVO	
Especificação	Exercício Atual	Especificação	Exercício Atual
ATIVO CIRCULANTE	1.317.411,77	PASSIVO CIRCULANTE	29.233,94
CAIXA E EQUIVALENTES DE CAIXA	653.316,80	OBRIGAÇÕES TRABALHISTAS, PREVIDENCIÁRIAS E ASSISTENCIAIS A PAGAR A CURTO PRAZO	0,00
CRÉDITOS A CURTO PRAZO	662.463,73	EMPRÉSTIMOS E FINANCIAMENTOS A CURTO PRAZO	0,00
DEMAIS CRÉDITOS E VALORES A CURTO PRAZO	1.631,24	FORNECEDORES E CONTAS A PAGAR A CURTO PRAZO	13.431,52
INVESTIMENTOS E APLICAÇÕES TEMPORÁRIAS A CURTO PRAZO	0,00	OBRIGAÇÕES FISCAIS A CURTO PRAZO	16,29
ESTOQUES	0,00	OBRIGAÇÕES DE REPARTIÇÃO A OUTROS ENTES	287,09
VARIAÇÕES PATRIMONIAIS DIMINUTIVAS PAGAS ANTECIPADAMENTE	0,00	PROVISÕES A CURTO PRAZO	15.499,04
ATIVO NÃO-CIRCULANTE	421.105,93	DEMAIS OBRIGAÇÕES A CURTO PRAZO	0,00
ATIVO REALIZÁVEL A LONGO PRAZO	129.622,20	PASSIVO NÃO-CIRCULANTE	0,00
CRÉDITOS A LONGO PRAZO	127.222,19	OBRIGAÇÕES TRABALHISTAS, PREVIDENCIÁRIAS E ASSISTENCIAIS A PAGAR A LONGO PRAZO	0,00
DEMAIS CRÉDITOS E VALORES A LONGO PRAZO	2.400,01	EMPRÉSTIMOS E FINANCIAMENTOS A LONGO PRAZO	0,00
INVESTIMENTOS	0,00	FORNECEDORES A LONGO PRAZO	0,00
IMOBILIZADO	289.999,32	OBRIGAÇÕES FISCAIS A LONGO PRAZO	0,00
BENS MÓVEIS	159.482,70	PROVISÕES A LONGO PRAZO	0,00
BENS IMÓVEIS	198.061,26	RESULTADO DIFERIDO	0,00
(-) DEPRECIAÇÃO, EXAUSTÃO E AMORTIZAÇÃO ACUMULADAS	67.544,64		0,00
INTANGÍVEL	1.484,41		0,00
SOFTWARES	2.154,00		0,00
(-) AMORTIZAÇÃO ACUMULADA	669,59		0,00
		TOTAL DO PASSIVO	29.233,94

ATIVO		PASSIVO	
Especificação	Exercício Atual	Especificação	Exercício Atual
		PATRIMÔNIO LÍQUIDO	
		Especificação	Exercício Atual
		Patrimônio Social e Capital Social	0,00
		Ajuste de avaliação Patrimonial	0,00
		Demais Reservas	0,00
		Resultados Acumulados	1.709.283,76
		TOTAL DO PATRIMÔNIO LÍQUIDO	1.709.283,76
TOTAL	1.738.517,70	TOTAL	1.738.517,70
ATIVO FINANCEIRO	587.403,40	PASSIVO FINANCEIRO	13.734,90
ATIVO PERMANENTE	1.151.114,30	PASSIVO PERMANENTE	15.499,04
SALDO PATRIMONIAL			1.709.283,76

Compensações

ESPECIFICAÇÃO	Exercício Atual	ESPECIFICAÇÃO	Exercício Atual
Saldo do Atos Potenciais Ativos		Saldo do Atos Potenciais Passivos	
Execução de Garantias e Contragarantias Recebidas	0,00	Execução de Garantias e Contragarantias Concedidas	0,00
Execução de Direitos Conveniados	0,00	Execução de Obrigações Conveniadas	0,00
Execução de Direitos Contratuais	0,00	Execução de Obrigações Contratuais	0,00
Execução de Outros Atos Potenciais do Ativo	0,00	Execução de Outros Atos Potenciais do Passivo	0,00
TOTAL	0,00	TOTAL	0,00

Quadro do Superávit/Déficit Financeiro

	Exercício Atual	Exercício Anterior
Superávit Financeiro	573.668,50	265.961,00

**Demonstrativo das Variações
Patrimoniais.pdf - Demonstrativo das
Variações Patrimoniais - Anexo do tópico
8.4**

Variações Patrimoniais

VARIAÇÕES PATRIMONIAIS QUANTITATIVAS					
	Exercício Atual	Exercício Anterior		Exercício Atual	Exercício Anterior
VARIAÇÃO PATRIMONIAL AUMENTATIVA	1.388.857,28	1.262.760,42	VARIAÇÃO PATRIMONIAL DIMINUTIVA	1.163.678,03	1.101.921,30
CONTRIBUIÇÕES	1.212.873,44	1.129.300,27	PESSOAL E ENCARGOS	694.312,10	690.073,06
CONTRIBUIÇÕES SOCIAIS	1.212.873,44	1.129.300,27	REMUNERAÇÃO DE PESSOAL	436.519,07	438.307,16
CONTRIBUIÇÕES SOCIAIS	1.212.873,44	1.129.300,27	REMUNERAÇÃO A PESSOAL - RPPS	436.519,07	438.307,16
EXPLORAÇÃO E VENDA DE BENS, SERVIÇOS E DIREITOS	24.543,66	22.960,00	ENCARGOS PATRONAIS	120.717,97	121.684,71
EXPLORAÇÃO DE BENS DIREITOS E PRESTAÇÃO DE SERVIÇOS	24.543,66	22.960,00	ENCARGOS PATRONAIS - RPPS	120.717,97	121.684,71
VALOR BRUTO DE EXPLORAÇÃO DE BENS E DIREITOS E PRESTAÇÃO DE SERVIÇOS	24.543,66	22.960,00	BENEFÍCIOS A PESSOAL	135.375,04	128.891,20
VARIAÇÕES PATRIMONIAIS AUMENTATIVAS FINANCEIRAS	149.273,63	110.444,80	BENEFÍCIOS A PESSOAL - RPPS	135.375,04	128.891,20
JUROS E ENCARGOS DE MORA	92.500,06	60.311,23	OUTRAS VARIAÇÕES PATRIMONIAIS DIMINUTIVAS - PESSOAL E ENCARGOS	1.700,02	1.189,99
JUROS E ENCARGOS DE MORA SOBRE FORNECIMENTOS DE BENS E SERVIÇOS	92.500,06	60.311,23	INDENIZAÇÕES E RESTITUIÇÕES TRABALHISTAS	1.700,02	1.189,99
OUTRAS VARIAÇÕES PATRIMONIAIS AUMENTATIVAS - FINANCEIRAS	56.773,57	50.133,57	BENEFÍCIOS PREVIDENCIÁRIOS E ASSISTENCIAIS	3.676,52	3.885,68
MULTAS SOBRE ANUIDADES	56.773,57	50.133,57	BENEFÍCIOS EVENTUAIS	3.676,52	3.885,68
OUTRAS VARIAÇÕES PATRIMONIAIS AUMENTATIVAS	2.166,55	55,35	OUTROS BENEFÍCIOS EVENTUAIS	3.676,52	3.885,68
VARIAÇÃO PATRIMONIAL AUMENTATIVA A CLASSIFICAR	1.035,86	0,00	USO DE BENS, SERVIÇOS E CONSUMO DE CAPITAL FIXO	341.916,63	360.438,40
RECEITAS NÃO IDENTIFICADAS	1.035,86	0,00	USO DE MATERIAL DE CONSUMO	8.292,82	18.738,77
DIVERSAS VARIAÇÕES PATRIMONIAIS AUMENTATIVAS	1.130,69	55,35	CONSUMO DE MATERIAL	8.292,82	18.738,77
MULTAS ADMINISTRATIVAS	1.037,72	0,00	SERVIÇOS	320.134,59	328.510,66
REVERSÃO DE PROVISÕES	92,97	55,35	DIARIAS	18.940,00	20.080,00
			SERVIÇOS TERCEIROS - PESSOAS FÍSICAS	40.891,08	44.557,75
			SERVIÇOS TERCEIROS - PESSOAS JURÍDICAS	260.303,51	263.872,91
			DEPRECIACAO, AMORTIZACAO E EXAUSTAO	13.489,22	13.188,97
			DEPRECIACAO	13.489,22	12.988,09
			AMORTIZACAO	0,00	200,88
			VARIAÇÕES PATRIMONIAIS DIMINUTIVAS FINANCEIRAS	22.760,30	11.258,58
			JUROS E ENCARGOS DE EMPRÉSTIMOS E FINANCIAMENTOS OBTIDOS	22.760,30	11.258,58
			OUTROS JUROS E ENCARGOS DE EMPRÉSTIMOS E FINANCIAMENTOS	22.760,30	11.258,58

	Exercício Atual	Exercício Anterior		Exercício Atual	Exercício Anterior
			TRIBUTÁRIAS	24.803,55	14.701,34
			IMPOSTOS, TAXAS E CONTRIBUIÇÕES DE MELHORIA	13.588,99	3.046,22
			IMPOSTOS	13.588,99	3.046,22
			CONTRIBUIÇÕES	11.214,56	11.655,12
			CONTRIBUIÇÕES SOCIAIS	11.214,56	11.655,12
			OUTRAS VARIAÇÕES PATRIMONIAIS DIMINUTIVAS	76.208,93	21.564,24
			DIVERSAS VARIAÇÕES PATRIMONIAIS DIMINUTIVAS	76.208,93	21.564,24
			VARIAÇÕES PATRIMONIAIS DIMINUTIVAS DECORRENTES DE FATOS GERADORES DIVERSOS	76.208,93	21.564,24
Total das Variações Ativas :	1.388.857,28	1.262.760,42	Total das Variações Passivas :	1.163.678,03	1.101.921,30
RESULTADO PATRIMONIAL					
Déficit do Exercício			Superávit do Exercício	225.179,25	160.839,12
Total	1.388.857,28	1.262.760,42	Total	1.388.857,28	1.262.760,42

Vitória-ES, 31 de dezembro de 2017

 POLLYANA TEREZA RAMOS PAZOLINI
 Presidente
 CRESS/ES 3556
 057.855.477-16

 MAIANA COUTINHO DOS SANTOS
 Tesoureiro
 CRESS/ES 2334
 094.282.507-16

 TULIO VENTURIM SILVA
 Contador
 CRC-ES 011470/0
 034.956.777-80

**Variações Patrimoniais Qualitativas
 (decorrentes da execução orçamentária)**

VARIAÇÕES ATIVAS	Exercício Atual	Exercício Anterior	VARIAÇÕES PASSIVAS	Exercício Atual	Exercício Anterior
INCORPORAÇÃO DE ATIVOS	5.427,00	0,00	INCORPORAÇÃO DE PASSIVO	0,00	0,00
DESINCORPORAÇÃO DE PASSIVO	0,00	0,00	DESINCORPORAÇÃO DE ATIVO	0,00	0,00

**Demonstrativo do Fluxo de Caixa.pdf -
Demonstrativo do Fluxo de Caixa - Anexo
do t3pico 8.4**

Demonstração dos Fluxos de Caixa

	Exercício Atual	Exercício Anterior
FLUXO DE CAIXA DAS ATIVIDADES DAS OPERAÇÕES		
INGRESSOS		
RECEITA CORRENTE	1.467.985,68	1.162.698,03
RECEITAS DE CONTRIBUIÇÕES	1.252.991,73	1.024.603,82
RECEITA DE CONTRIBUIÇÕES	1.252.991,73	1.024.603,82
ANUIDADES	941.816,39	768.359,31
RECEITA EXERCÍCIOS ANTERIORES	311.175,34	256.244,51
RECEITA DE SERVIÇOS	24.906,82	23.057,02
EMOLUMENTOS COM INSCRIÇÕES	9.207,88	17.010,67
EMOLUMENTOS COM EXPEDIÇÕES DE CARTEIRAS	363,16	1.901,03
EMOLUMENTOS COM EXPEDIÇÕES DE CERTIFICADOS	0,00	80,30
RECEITAS DIVERSAS DE SERVIÇOS	15.335,78	4.065,02
FINANCEIRAS	149.673,07	110.444,80
JUROS DE MORA SOBRE ANUIDADES	92.826,69	60.311,23
ATUALIZAÇÃO MONETÁRIA	56.846,38	50.133,57
MULTAS SOBRE ANUIDADES	11.066,91	8.891,71
REMUNERAÇÃO DE DEP. BANC. E APLICAÇÕES FINANCEIRAS	45.779,47	41.241,86
OUTRAS RECEITAS CORRENTES	40.414,06	4.592,39
DÍVIDA ATIVA	38.340,48	4.592,39
MULTAS DE INFRAÇÕES	1.037,72	0,00
RECEITAS NÃO IDENTIFICADAS	1.035,86	0,00
OUTROS INGRESSOS	594.247,52	587.221,18
DESEMBOLSOS		
CREDITO EMPENHADO – PAGO	1.170.148,77	1.071.159,43
DESPEZA CORRENTE	1.157.939,77	1.062.191,03
PESSOAL E ENCARGOS SOCIAIS	449.280,55	437.161,59
ENCARGOS PATRONAIS	130.758,99	121.850,86
OUTRAS DESPESAS CORRENTES	454.127,45	469.697,38
TRIBUTÁRIAS E CONTRIBUTIVAS	24.803,55	14.701,34
DEMAIS DESPESAS CORRENTES	76.208,93	7.521,28
SERVIÇOS BANCÁRIOS	22.760,30	11.258,58
DESPEZA DE CAPITAL	12.209,00	8.968,40
INVESTIMENTOS	5.427,00	8.968,40
INVERSÕES FINANCEIRAS	6.782,00	0,00
OUTROS DESEMBOLSOS	605.259,15	620.034,88
FLUXO DE CAIXA LÍQUIDO DAS ATIVIDADES DAS OPERAÇÕES	299.034,28	67.693,30
FLUXO DE CAIXA DAS ATIVIDADES DE INVESTIMENTO		
INGRESSOS		
DESEMBOLSOS		
FLUXO DE CAIXA LÍQUIDO DAS ATIVIDADES DE INVESTIMENTO	0,00	0,00
FLUXO DE CAIXA DAS ATIVIDADES DE FINANCIAMENTO		
INGRESSOS		
DESEMBOLSOS		
FLUXO DE CAIXA LÍQUIDO DAS ATIVIDADES DE FINANCIAMENTO	0,00	0,00

	Exercício Atual	Exercício Anterior
APURAÇÃO DO FLUXO DE CAIXA DO PERÍODO		
GERAÇÃO LIQUIDA DE CAIXA E EQUIVALENTES DE CAIXA	299.034,28	67.693,30
CAIXA E EQUIVALENTES DE CAIXA INICIAL	366.491,52	307.766,62
CAIXA E EQUIVALENTES DE CAIXA FINAL	665.525,80	366.491,52

9 - CONFORMIDADE DA GESTÃO E DEMANDAS DE ÓRGÃOS DE CONTROLE

INTRODUÇÃO SEÇÃO

Não houve no decorrer do exercício de 2017.

9.1 DETERMINAÇÕES DO TCU

Não houve no decorrer do exercício de 2017.

9.2 RECOMENDAÇÕES DE CONTROLE INTERNO

Não houve no decorrer do exercício de 2017.

9.3 DANOS AO ERÁRIO

Não houve no decorrer do exercício de 2017.

10 - OUTRAS INFORMAÇÕES RELEVANTES

10.1 OUTRAS INFORMAÇÕES RELEVANTES

Não se aplica.

11 - ANEXOS E APÊNDICES

INTRODUÇÃO SEÇÃO

Não se aplica.

11.1 ANEXOS E APÊNDICES

ANEXO - 11.1 - Vide anexo do tópico 11.1 no final da seção

CONCLUSÃO

Na elaboração do presente relatório foi possível descrever e analisar as ações desenvolvidas pelo Conselho Regional de Serviço Social do Espírito Santo referente ao ano de 2017, tendo como base o plano de metas da gestão, proposta orçamentária e registros do trabalho realizado.

Cabe destacar que o Conjunto Cfess/Cress tem acumulado debate e construído instrumentos/procedimentos que tem possibilitado o aprimoramento da gestão no campo administrativo-financeiro. A nova metodologia de planejamento do Conjunto, iniciada em 2014 compreende três etapas, quais sejam: planejamento (1º ano de gestão), monitoramento (2º ano de gestão) e avaliação (3º ano de gestão). Esse modelo permitiu melhor distribuição das deliberações a serem cumpridas ao longo do triênio, possibilitando ainda identificar as estratégias para a execução das ações e suas dificuldades.

Outra questão a ser considerada é o compromisso desta entidade em construir indicadores que pudessem dar condições de maior análise crítica tanto no campo quantitativo quanto qualitativo de suas deliberações, evidenciados no contexto de construção e preenchimento do atual relatório.

No que diz respeito ao cumprimento da Lei de Acesso a Informação, avaliamos que o novo site do Cress/ES incluiu e atualizou ferramentas que possibilitaram o acesso as informações, por meio do portal da transparência para acesso ao exercício da gestão.

Ao longo do ano foram desenvolvidas ações de combate a inadimplência, na mobilização da categoria para o pagamento da anuidade evitando grandes déficits, com o envio de correspondências por meio eletrônico, bem como produzidas matérias no âmbito da comunicação, e, ainda a instauração de processo administrativo para a inscrição em dívida ativa resultando em execuções fiscais, conforme previsto na Política Nacional de Inadimplência do Conjunto Cfess/Cress lançada em 2015.

Ressaltamos que no campo administrativo/financeiro a gestão ampliou o controle e

acompanhamento das contas, com a participação de um membro do Conselho Fiscal nas reuniões de diretoria, e na regularidade de seus encontros. Além disso, a coordenação financeira apresenta regularmente os dados referentes ao equilíbrio da despesa x receita e o saldo das contas. Citamos ainda, que a elaboração do plano de metas e da proposta orçamentária é realizada por meio de encontros, Conselho Pleno, com a participação dos/as conselheiros/as da gestão, assessorias, trabalhadores e coordenações. O planejamento é pautado a partir das deliberações elaboradas no Encontro Nacional do Conjunto Cfess/Cress que ocorre no primeiro ano da gestão eleita para exercer o mandato durante o triênio.

Assim, nossa avaliação no que concerne ao cumprimento de metas e à capacidade deste Conselho em realizar a devida prestação de contas do ano de 2017 é que, mesmo diante das limitações próprias de uma instituição pequena (em recursos financeiros, materiais e humanos), conseguimos alcançar um resultado satisfatório.

11.1 - Anexo do t3pico 11.1

Item **11.1. Anexos e apêndices**: não se aplica

Assinatura(s)

12 - OUTROS ITENS DE INFORMAÇÃO

12.1 OUTROS ITENS DE INFORMAÇÃO

ANEXO - Parecer ou Relatório da Unidade de Auditoria Interna - Vide anexo do tópico 12.1 no final da seção

ANEXO - Parecer de Colegiado - Vide anexo do tópico 12.1 no final da seção

ANEXO - Rol de Responsáveis - Vide anexo do tópico 12.1 no final da seção

ANEXO - Relatório de Instância ou Área de Correição - Vide anexo do tópico 12.1 no final da seção

ANEXO - Relatório de auditor independente - Vide anexo do tópico 12.1 no final da seção

Parecer de Colegiado - Anexo do t3pico

12.1

Item 12. **Outros itens de informação:** não se aplica

Parecer ou Relatório da Unidade de Auditoria Interna - Anexo do tópico 12.1

Item 12. **Outros itens de informação:** não se aplica

Relatório de auditor independente - Anexo do tópico 12.1

Item 12. **Outros itens de informação:** não se aplica

Relatório de Instância ou Área de Correição - Anexo do tópico 12.1

Item 12. **Outros itens de informação:** não se aplica

Rol de Responsáveis - Anexo do tópico 12.1

Item 12. **Outros itens de informação:** não se aplica